

la raiponce de la Semois #25

Bulletin trimestriel de Natagora Semois Ardennaise
novembre 2021

Aquarelle : Nathalie Catteddu

LANCEMENT DU LIFE CONNEXIONS

RÉSERVES BASSE SEMOIS ORIENTALE

ACTIVITÉS PASSÉES ET À VENIR

MERCI, HUGUETTE



natagora

Semois
ardennaise

Mot du Président

Une grande partie de ce numéro est consacré à notre présidente honoraire, Huguette Reynaerts, qui, après une longue maladie, est décédée début septembre.

La cérémonie d'adieu, qui s'est passée le 10 septembre à Lochristi, près de Gand, sa ville natale, a montré que son engagement était toujours aussi fort, que ce soit pour la conservation de la nature, les droits des femmes pour l'égalité ou la fondation d'une famille, toujours elle considérait son implication comme une lutte.

Huguette nous a laissé un héritage important. Autour du Bois sous les Granges, une équipe de volontaires s'est créée pour continuer l'œuvre d'Huguette. La preuve en est le nombre de nouvelles activités qui se dérouleront à la Maison de la Semois ardennaise. Natagora nous fait confiance, car nous venons de recevoir un subside de 4.500 euros pour aménager le centre d'accueil avec du nouveau mobilier, du matériel audiovisuel pour les formations et conférences et un abri de jardin pour stocker le matériel de gestion des réserves. La commune de Vresse-sur-Semois a octroyé un subside de 500 euros pour Les Amis du Bois sous les Granges.

*Et la vie de notre régionale continue: même avec un confinement assez strict, nous sommes parvenus à organiser beaucoup d'activités, comme vous pouvez le lire dans les pages qui suivent. Une étape dans la vie de notre Régionale est certainement le projet Life Connexions, qui permettra d'étendre notre réseau de réserves naturelles, pour lesquelles nous cherchons encore des volontaires qui veulent aider à la gestion: faucher, couper, clouer, transporter ou aider dans l'intendance de *ces sorties conviviales doit rester une de nos priorités.**

Dans l'esprit d'Huguette, nous avons également repris des ateliers et conférences dans la Maison de la Semois ardennaise, avec des ateliers nature, d'artisanat, des stages de photographie, et des tables rondes sur le loup. Découvrez toutes ces belles initiatives à l'avant-dernière page de notre revue.

Il me reste encore un message du fond de mon cœur: MERCI HUGUETTE, pour toutes les merveilleuses choses que tu nous as laissées.

Hendrik Devriese

Témoignage : “ Huguette, notre présidente régionale “ par Mathieu Gillet

Il y a 12 ans, également au mois de septembre, un éditorial dans ce même bulletin régional – le 1^{er} numéro de notre Raiponce – me faisait découvrir les actions de Natagora en Semois ardennaise via une volontaire bien active. Bien que native de Flandre, elle semblait déterminée à faire bouger les choses pour la nature dans notre région ! Peu importe nos différences d'âges ou de cultures, son discours fédérateur qui prône la protection de la nature me parle. Bien qu'hyper dynamique à la tête de la nouvelle régionale Natagora Semois ardennaise, cette présidente restait une dame très humble et de nature assez discrète... c'était Huguette.

D'années en années, de projets en projets, de réserves en réserves, de mails en mails... en mails... en mails... (et j'en passe ;) une relation de confiance, de respect mutuel et d'enthousiasme s'est créée... entre Huguette et moi... mais également entre Huguette et les autres nombreux volontaires qui se sont impliqués de près ou de loin durant cette dizaine d'années !

Ce rôle de présidente régionale, Huguette l'a porté avec cœur, et même avec toutes ses « tripes », consacrant ses dernières années entièrement à notre cause. Véritable moteur pour ses troupes, elle était aussi un exemple en proposant continuellement de nouveaux projets, mais également en réalisant ceux-ci : sensibilisation, création d'artisanat, récolte de fonds, actions de communication, recensements... jusqu'à la création de réserves naturelles ! Pas le choix : nous « devons » la suivre !! ;) De toutes ces aventures, je garde en mémoire une multitude de beaux moments, parfois de plus durs. Quelques moments privilégiés aussi : un recensement au calme, l'échange d'un dessin ou d'un objet d'artisanat, toujours très humblement... mais pourtant réalisés avec beaucoup de talent !

De ce modèle de présidente, je retiens – entre autres – deux notions essentielles :

- *Chacun, quels que soient ses compétences ou son âge peut apporter sa pierre à l'édifice ! C'est d'ailleurs en répétant encore et encore de « petites » actions qu'Huguette a finalement réussi à en réaliser de très grandes ! Elle nous disait souvent que « chaque petite action réalisée est déjà un + pour la nature ! ». Avis aux futurs volontaires donc ;)*
- *Lorsqu'elle évoquait les membres de notre régionale, Huguette parlait aussi d'un « groupe d'amis de la nature ». En effet, nous nous rassemblons tous pour la même cause : la protection de la nature. Mais pas uniquement pour donner de notre personne, il importe aussi de se sentir bien dans ce groupe, d'y trouver sa propre place. Ces valeurs chères à Natagora, Huguette nous les a très souvent rappelées : la convivialité, l'ouverture, le respect, l'esprit de camaraderie... Pourtant, comme dans tous groupes, chaque membre est différent et a sa propre personnalité. Mais c'est cela aussi qui fait la richesse d'une équipe. Alors, lorsque les petites « querelles » se présentent, pensons avant tout à cet esprit d'équipe, à notre objectif commun et au plaisir pour lequel nous souhaitons nous impliquer bénévolement.*

En tirant toujours « son » équipe vers l'avant, Huguette a placé la barre bien haut. Pussions-nous chacun garder un peu (beaucoup) de cette merveilleuse motivation pour poursuivre nos actions en Semois ardennaise, toujours par plaisir... et avec le sourire !

Merci Huguette.



J'ai 10 ans et pourtant je ne suis plus une enfant ! Avoir une maman biologique est... naturel. Avoir une maman naturelle n'est pas forcément biologique ! Moi, j'ai la chance d'avoir les deux : une maman biologique, une brebis... et une maman naturelle... Huguette !

Les deux ont veillé sur moi avec bienveillance depuis ma naissance, le 18 avril 2011...

Il y a un peu plus de 15 ans, Huguette a choisi de s'installer dans la région de la Semois. Elle a fait construire sa jolie maison à Chairière, juste à côté d'une forêt marécageuse destinée à devenir un lotissement... pourtant difficilement réalisable. Persuadée de l'intérêt biologique de l'endroit, Huguette a réussi à acquérir ce terrain auquel Natagora a ensuite donné le statut de « réserve naturelle ».

Tout comme elle l'avait déjà fait avec sa famille dans la région gantoise, Huguette s'est lancée dans un pari un peu fou : gérer la réserve – avec des bénévoles et nous, moutons Herdwick – tout en lui donnant une vocation éducative. Toujours proactive, Huguette a conçu un circuit de découverte de la réserve et comme ses projets naissaient les uns après les autres avec une facilité déconcertante, elle s'est mise dans la tête de construire un centre d'accueil : la Maison de la Semois ardennaise.

Avec mes sœurs Digitale et Dorine et ma maman biologique Marguerite, je croise ainsi régulièrement des visiteurs qui arpentent notre petit domaine sur des caillebotis, tenant parfois dans leurs mains un petit livret de découverte. Je les vois également flâner longue-ment dans le grand abri, en forme de séchoir de tabac, typique de la région. On m'a dit qu'ils y faisaient leurs petites emplettes... des cadeaux, des produits artisanaux... dont certains sont parfois fabriqués avec la laine qu'on nous ôte juste avant l'été. Je les observe également se plonger dans de la documentation nature ou fouiner dans une petite brocante ! Nous aimons côtoyer ces visiteurs amoureux de nature qui nous font souvent de délicieux compliments. Parfois, je les entends dire que nous sommes des peluches... et j'ai alors le cœur comme un petit nuage, à qui je ressemble aussi paraît-il. A la réserve naturelle Bois sous les Granges, on peut dire que l'espèce humaine est en harmonie avec toutes les autres. Respect, émerveillement, connaissance, créativité... sont des mots chers à Huguette qu'elle a réussi, ici, à imprimer dans le cœur de tous les visiteurs surpris par la beauté du lieu : la réserve, le centre éducatif, le jardin et le verger.

Depuis la fin de l'été, comme mes sœurs et maman, nous avons un peu de vague à l'âme. Huguette, malgré un courage infini, a rejoint le paradis des oiseaux et des papillons qu'elle aimait tant. Jusqu'au bout, elle a suivi la vie de sa réserve, de ses habitants, de ses Amis du Bois sous les Granges, a construit des projets pour poursuivre l'œuvre qu'elle avait entreprise avec efficacité et tellement d'humilité. Humilité... oui, humus, la terre. Celle qu'elle chérissait tant... Mais avec le reste de mon paisible troupeau, nous avons choisi de continuer à faire vivre la réserve, à l'entretenir avec enthousiasme. Les « VolonTerre » de Natagora Semois ardennaise sont eux aussi unanimes sur ce point. Le « Bois sous les Granges » et la « Maison de la Semois ardennaise » vont continuer à faire vivre l'âme d'Huguette. « Continuité » est le fil qui nous relie, nous, moutons, volontaires... et Huguette.

Dauphinelle... via la plume de Thierry Gridlet



Ma rencontre avec Huguette ~ Mari Luz Sanchez

Début 2006 Huguette Reynaerts, déjà membre de Natagora mais pas encore volontaire, téléphone aux bureaux de Natagora Bruxelles. Elle explique qu'elle fabrique des petites poteries en forme de champignons, qu'elle aimerait les vendre chez elle dans son salon au bénéfice de notre association. Je ne connaissais pas Huguette, j'ai trouvé l'idée bien sympathique. Néanmoins, je doutais fort qu'il y ait une suite.

Quelques mois plus tard, Huguette me rappelle et me propose de passer à Bertrix pour parler de Natagora. C'était un jour de novembre gris et pluvieux. Durant le trajet, j'étais perplexe ... Qui allait se déplacer par ce temps? Quelle fut ma surprise quand, arrivée au Centre Culturel de Bertrix, je trouve une trentaine de personnes prêtes non seulement à s'informer sur Natagora, mais certaines disposées à s'investir dans une régionale Natagora ! Et bien sûr, la presse locale y était aussi.

Oui, Huguette avec la vente de ses petits champignons en terre avait bien récolté de quoi organiser l'événement. Mais elle avait surtout mobilisé les personnes autour d'elle pour lancer une dynamique locale et créer la régionale Natagora Semois Ardennaise! Par la suite, Huguette n'a jamais arrêté, des idées plein la tête et un enthousiasme à toute épreuve. Tous les moyens, petits ou grands, étaient bons pour motiver, mobiliser le plus grand nombre afin de faire connaître et protéger sa chère Semois Ardennaise.

Mari-Luz Directrice du département volontariat

Huguette Naturaliste ~ Hendrik Devriese

Ma première rencontre avec Huguette était un recensement botanique au printemps 2016. Etant moi-même actif en botanique depuis longtemps, j'étais frappé par sa connaissance approfondie de la flore de la région. Et quand il y avait le moindre doute sur l'identification, elle sortait sa flore pour vérifier les différents caractères. Par la suite, je me suis rendu compte, que ses connaissances portaient également sur les champignons, les oiseaux, les mammifères et les invertébrés. Elle était généraliste, mais généraliste confirmée dans beaucoup de domaines. Qui ne se rappelle pas les petits films qu'elle envoyait à tous les sympathisants, dont plusieurs concernaient l'une autre plante ou quelconque



animal, dont parfois, je ne connaissais pas l'existence ou que je croyais trop rare pour être vu en Belgique.

Je crois savoir pourquoi Huguette avait une si grande connaissance détaillée de beaucoup d'espèces. Etant également artiste, elle dessinait plantes et animaux ou elle faisait des maquettes. C'est vrai que c'est la meilleure façon de se faire une idée précise des caractères des plantes et animaux ! Ainsi que de donner des formations sur le sujet, ce qui demande des recherches et la lecture de la littérature sur le sujet. En tant que naturaliste, elle combinait être artiste et professeur !

Hendrik Devriese, Président RNSA

Huguette notre voisine ~ Claude Eustache et Jean-Pierre Van Brempt

Il y a une quinzaine d'années, nous avons pour voisin un bois de mélèzes qui nous apportait pas mal de nuisances.

Un matin, nous avons vu une équipe de bûcherons qui a mis tout cela à blanc.

Des travaux de constructions ont commencé, et avant même qu'ils ne soient terminés, une dame (Huguette) venait régulièrement sur le chantier pour effectuer des plantations en bordure du terrain.

A côté de la maison, se trouvait un grand terrain marécageux qu'un promoteur voulait lotir. Nous avons appris en 2006 que pour protéger ce site exceptionnel, Huguette en a fait l'acquisition et a créé la réserve du Bois sous les Granges.

C'est alors que nous avons vraiment fait sa connaissance et qu'elle nous a informés en détail de ses projets. Son enthousiasme nous a décidés à nous faire membre de Natagora et de participer à son projet.

Au fil des années, d'une voisine Huguette est devenue une amie qui nous a fait prendre conscience du besoin de protéger la nature et la biodiversité

Claude et Jean Pierre

Article d'Etienne Wanlin paru dans l'Avenir Un article semblable est également paru dans Vlan éditions Beauraing et Libramont.

D'après un communiqué de presse de Thierry Gridlet. Merci à tous pour ce bel hommage à Huguette.

ARDENNE-FAMENNE

23

L'AVENIR NR
JEUDI 28 OCTOBRE 2021

Poursuivre l'œuvre d'Huguette Reynaerts

VRESSE-SUR-SEMOIS Chairière

Les membres de la Régionale Natagora Semois ardennaise veulent poursuivre et développer ce qu'Huguette Reynaerts a mis en place.

Il y a une quinzaine d'années, Huguette Reynaerts, professeur émérite de l'Université de Gand, venait s'installer dans le petit village de Chairière. Une région qu'elle connaissait très bien, puisque dès son enfance, elle venait y passer des vacances familiales. Dès son installation, Huguette s'activera à protéger et faire connaître la nature dont elle est inconditionnelle. Elle s'attellera à créer des réserves naturelles, notamment celle de Bois sous les Granges qui jouxte sa propriété et qui est pâturée par un petit troupeau de moutons Herdwick. Elle fondera également une Régionale Natagora couvrant les communes d'Herbeumont, Bertrix, Bouillon et Vresse-sur-Semois et érigera, avec les membres de celle-ci, un centre éducatif : la Maison de la Semois ardennaise. Après une longue maladie durant laquelle elle s'est, jusqu'à la fin, activement investie pour la nature, Huguette s'en est allée rejoindre le monde des oiseaux et des papillons qu'elle chérissait tant.

Son départ, même empreint d'une profonde tristesse, n'est pas une fatalité. Pour les membres de Natagora Semois ardennaise, le leitmotiv est « continuité ». L'œuvre d'Huguette sera ainsi poursuivie et amplifiée grâce à l'enthousiasme des nombreux volontaires qu'elle a fédérés autour de la cause de la nature.

En ce début d'automne, la Régionale s'est ainsi réunie à la Maison de la Semois ardennaise. Et le moins que l'on puisse dire, c'est qu'un programme fourni va être proposé au grand public afin que celui-ci puisse se familiariser à la nature, à sa protection, mais également à diverses techniques artistiques en lien avec le monde du Vivant.

Ateliers artistiques pour petits et grands

La saison de la Maison de la Semois ardennaise débutera, en novembre et décembre, par deux week-ends de formation autour du feutrage de la laine de mouton. Ceux-ci seront encadrés par l'artiste Élise Claudot, récente lauréate du Prix du Luxembourg décerné par le Centre d'Art contemporain du Luxembourg belge (lire ci-dessous). Durant le congé de Noël, Hans Westerling, citoyen de Dohan et coauteur photographe de treize livres (notamment sur les grands prédateurs), organisera deux tables rondes – l'une en français et l'autre en néerlandais



Décédée, l'amoureuse de la nature continue à inspirer...

– sur le loup. Le même intervenant se chargera d'une formation de trois journées en photographie nature : chaque second samedi du mois, de janvier à mars.

L'artiste de Vencimont, Kinga des Bois proposera, quant à elle, trois sessions d'ateliers créatifs durant des mardis après-midi, également de janvier à mars. Réa-

lisation d'un attrape rêve, tissage, utilisation du métier à galon, mandala naturel, sont quelques-uns des objets artistiques que les participants aux stages seront amenés à confectionner.

À noter que chaque atelier se clôturera par un goûter partagé.

Un quatrième volet sera également abordé cette année. Durant les grandes vacances, l'artiste-peintre Nathalie Catteu encadrera deux stages de quatre jours consécutifs de peinture. La création d'un « carnet nature » à l'aquarelle, contenant une déclinaison de matières (laine, eau, écorce, mousse...), se poursuivra par la réalisation d'une peinture, en utilisant cette fois la technique de l'acrylique.

ETIENNE WANLIN

VITE DIT

DES ATELIERS « NATURE »

D'autres rendez-vous jalonneront bien entendu les prochains mois : formation sur l'accueil de la biodiversité au jardin par Julie Michiels, collaboration avec les résidents du centre Jean Allard de Alle-sur-Semois, travail de gestion de la réserve naturelle, réparation des caillebotis, suivi du troupeau de moutons Herdwick, aménagement de la Maison de la Semois ardennaise, etc. À ce propos, signalons la confiance que le siège central de Natagora vient de manifester récemment à l'équipe poursuivant l'œuvre d'Huguette Reynaerts, en soutenant le projet d'aménagement du centre

éducatif de Chairière, via l'Appel à projets « Volontaires en Action 2021 » pour un montant de 4 500 €. De quoi accueillir également les enfants de la région, prochainement contactés, afin de proposer à différentes classes de l'enseignement primaire de participer à une formation de « petits guides nature ».

» semois.ardennaise@natagora.be

L'ART DE LA LAINE AVEC UNE ARTISTE

Élise Claudot est artiste plasticienne, diplômée de l'Académie des Beaux-Arts de Liège. La nature et le lien que nous entretenons avec elle sont les sources d'inspiration de la jeune artiste gaumaise, et

nourrissent ses recherches. La laine de mouton lui permet de mettre en lumière ce qui nous relie. Ses installations « land art » naissent in situ, sur les lieux de rencontre. Elle « habille » la nature. Durant l'automne, elle animera deux stages autour de la laine. Le premier se déroulera le week-end des 13 et 14 novembre. Il s'agit d'un stage d'initiation au feutrage de la laine. Le second, un stage de perfectionnement de la technique de la laine feutrée à la main, se déroulera les 10 et 11 décembre.

» Rens. (8 participants maximum par week-end) : 0478/42 84 33 ou elise.claudot@gmail.com

Le Comité restreint

Hendrik DEVRIESE, président
0472 295391, drie@me.com

Marie Jeanne DECAMP, secrétaire
0478 776351, jeanne.rsa35@gmail.com

Jean-Pierre VAN BREMPT, trésorier & web site Régionale
Semois ardennaise
0477 302793, jeanpierre.vanbrempt@scarlet.be

Le Comité

Bernard BLAMPAIN, conservateur Plain Sault
0477 206726 bernard.blampain@skynet.be

Claude EUSTACHE, Rédaction Raiponce & Facebook
0474 699539, claud.eustache@scarlet.be

Mathieu GILLET, relais bureau central &
co-conservateur Vallée de la Vierre
0497 845185, hello@mathieu-gillet.be

Thierry GRIDLET, coordinateur « Les Amis du Bois sous
les Granges »
0478 428433, thierry.gridlet@gmail.com

Peter HENDRICKX, conservateur Le Gravier & Rebais
inventorisation d'invertébrés
0471 531885, peter_hendrickx@belgacom.net

Julie MICHIELS, co-conservatrice Orchimont, co-
représentante activités grand public
0477 262719, julie.oxalys@gmail.com

Herman NACHTERGAELE, conservateur
Les Illets 0485 025503, nachtergaeleherman@gmail.com

Kristina NAEYAERT, membre
0479 514317, nachtergaeleherman@gmail.com

Christian NAVARRE, conservateur Dohan, Responsable
matériel - 0491 074011, navarre.ch@skynet.be

Gauthier NICAISE, sauvetage animaux
0474 931929, chisum.jw@gmail.com

Carol NOLLEVAUX, GT stands
0474 791231, nollevauxcarol7@gmail.com

Pierre VERHEES, co-conservateur La Neuve Voie
(Aleines), 0495 211700, pierreverhees@gmail.com

Pablo VILLANUEVA-HULLEBROECK, membre
0473 578446, pablovh@hotmail.com

Eric VINCENT, guide nature
0497 057854, 20100eric@gmail.com

Les Réserves naturelles et les conservateurs

1. Réserve naturelle de la Basse Semois occidentale

Le Gravier (Laforêt)

Peter Hendrickx 0471 531885, peter_hendrickx@belgacom.net

La Vallée du Rebais (Laforêt – Alle)

Jackie Trémont 0488 110957, jtremont05@hotmail.com

Peter Hendrickx 0471 531885, peter_hendrickx@belgacom.net

Les Illets (Frahan)

Herman Nachtergaele 0485 025503,
nachtergaeleherman@gmail.com

La Vallée de la Lingue (Chairière)

La Grande Pâtur (Chairière)

(Vacant : contacter le président)

Plain Sault (Chairière)

Bernard Blampain 0477 206726, bernard.blampain@skynet.be

2. Réserve naturelle d'Orchimont

Philippe Dury 0473 998939, phildury1@gmail.com

Julie Michiels 0477 262719, julie.oxalys@gmail.com

3. Réserve naturelle de la Basse Semois orientale

Le Grand Vivier (Dohan)

Les Laid Prés (Dohan)

Dampiré (Dohan)

Christian Navarre 0491 074011, navarre.ch@skynet.be

Pré des Moines (Auby)

Hendrik Devriese 0472 295391, drie@me.com

Buhan, Han du Han, Poteau de Leveau (Arbres de Jeanne),
Ruisseau des Gorges.

Bernard Libert 0497 514617, libertunen@yahoo.fr

4. Réserve naturelle des Aleines

Les Longues Assences (Les Hayons – Bellevaux)

Sébastien Pirot pirot.sebastien@gmail.com

La Neuve Voie

Pierre Verhees 0495 211700, pierreverhees@gmail.com

Bernard Libert 0497 514617, libertunen@yahoo.fr

5. Réserve naturelle de la vallée de la Vierre (Bertrix – Herbeumont)

Le Grand Minimpré (Orgeo)

Mathieu Gillet 0497 845185, hello@mathieu-gillet.be

La Vierre (Herbeumont)

Ariane Cathelyns 0475 897364, ariane.cathelyns@gmail.com

Où nous trouver et/ou comment nous contacter

Infos de la Régionale Semois ardennaise :

- **Adresse mail** : semois.ardennaise@natagora.be
- **Numéro de compte de la** Régionale Natagora Semois ardennaise : BE27 5230 8032 5573
- **Nos Locaux** : Maison de la Vierge, La Virée 3, 6880 Bertrix
Maison de la Semois ardennaise - Réserve Naturelle du Bois sous les Granges,
rue Saint Walfroid 21, 5550 Chairière
- **Site de la Régionale** : <https://semoisardennaise.natagora.be>
- **Site de consultation des observations de la Régionale** : <https://semois-ardennaise.observations.be>
- **Page FB** : <https://www.facebook.com/Natagora-Semois-Ardennaise>
- **La Raiponce** : bulletins semestriel de la Régionale :
Rédaction : Claude Eustache - Réalisation couverture : Mathieu Gillet
La majorité des photos ont été prises dans nos réserves par les conservateurs ou par d'autres volontaires.

A partir de photos prises par Mathieu et Thierry, **Nathalie Catteddu**, une amie de ce dernier a réalisé le dessin-montage d'Huguette de la couverture de ce n° de la Raiponce. Merci Nathalie !
Artiste peintre, Nathalie propose à la vente des œuvres originales et sur commande, principalement à l'acrylique et à l'aquarelle.

Vous avez organisé une activité, balade, gestion, etc. pour Natagora SA, envoyez par mail à claud.eustache@scarlet.be ou/et semois.ardennaise@natagora.be un résumé et photos de celle-ci, afin qu'elle figure dans le prochain n° de la Raiponce.

Sommaire

| | | | |
|---------------------------------------|----------|--------------------------------------|-----------|
| Hommage à Huguette..... | p.2 à 6 | Activités 2021 en photos | p.11 - 20 |
| Mot du Président | p.2 | Réserves basse Semois orientale..... | p.21 – 23 |
| Contacts bénévoles | p.7 | Agenda | p.24 |
| Info Régionale Semois ardennaise..... | p.8 | Affiliation..... | p.25 |
| Projet Life Connexions..... | p.8 à 10 | | |

Le nouveau projet LIFE Connexions



Le 1er janvier 2021 marque le début d'un nouveau projet LIFE intitulé "**Actions prioritaires pour la connexion de prairies, pelouses, forêts humides et espèces associées en régions wallonne (Belgique) et Grand Est (France)**" ou "LIFE Connexions" en abrégé.

C'est quoi un projet LIFE ?

LIFE est l'acronyme de "L'instrument Financier pour l'Environnement". Il s'agit d'un fonds européen pour des projets dans le domaine de la nature, de l'environnement et du climat. Le programme « LIFE Nature » finance des projets qui

restaurent des sites naturels. Ces sites doivent se trouver dans des zones "Natura 2000". L'Union Européenne finance ces projets jusqu'à 75%, le reste venant des Etats, des collectivités locales, des fonds privés ou associatifs.

Pourquoi des programmes LIFE en Wallonie ?

L'état de conservation de plusieurs habitats en Wallonie reste défavorable, surtout à cause de dégradations au cours du dernier siècle: abandon de milieux sur sols pauvres, humides ou trop pentus, plantation d'épicéas, une espèce non indigène qui acidifie le sol, intensification des pratiques agricoles.



natagora
Semois
ardennaise

Un programme LIFE Connexions... mais pour connecter quoi ?

Les dégradations ont eu comme effet que les habitats riches de biodiversité se sont fragmentés et que les petites populations de plantes ou d'invertébrés (insectes, mollusques,...) risquent de disparaître. Le programme a comme but de créer et de restaurer 500 hectares de réserves naturelles à des endroits stratégiques qui constituent une extension des habitats encore existants. Ces liaisons entre sites permettront aux espèces d'en recoloniser d'autres.

En plus, le réchauffement climatique a un effet néfaste sur certaines espèces qui devront migrer vers d'autres sites pour survivre la sécheresse ou le réchauffement de leur milieu. Un exemple est le cuivré de la bistorte, qui a besoin de prairies où cette plante est abondante et où le microclimat est propice pour se reproduire.



Quel est le territoire de ce projet LIFE ?

Le projet s'étend de Dinant, en passant par le nord de la France jusqu'à Arlon.

Quels sont les habitats concernés par le projet ?

Il y a huit habitats qui feront l'objet de création et de restauration:

- les forêts alluviales
- les tourbières boisées
- les nardaies
- les pelouses sur sables
- les pelouses calcaires
- les prairies humides à Molinie
- les mégaphorbiaies
- les prairies de fauche mésophiles.

Les cinq premières sont prioritaires.

Sur le territoire de notre Régionale, les forêts alluviales et les nardaies sont prioritaires, les mégaphorbiaies et prairies de fauches mésophiles sont également concernées.

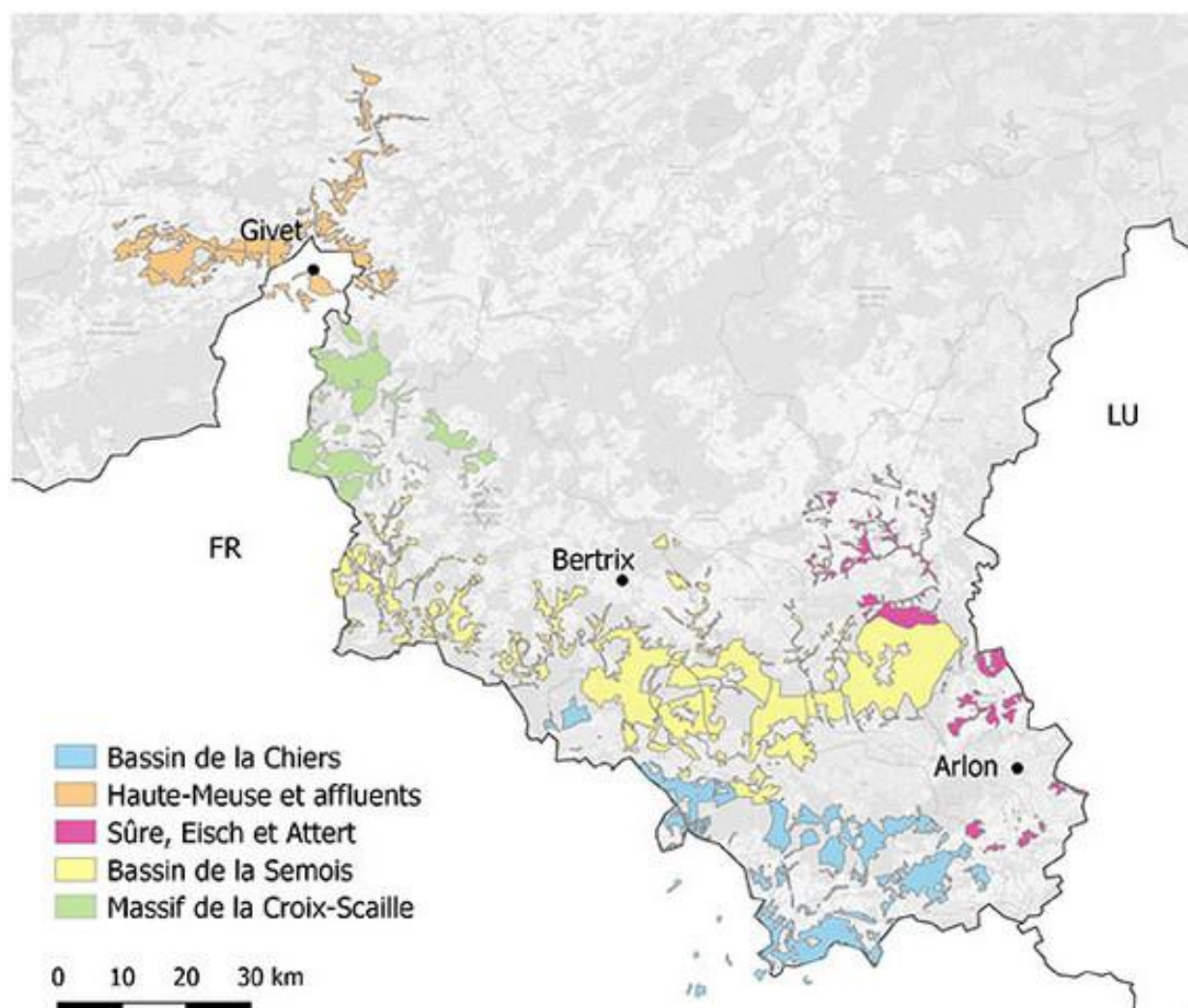

Présentation du projet Life à la Régionale par Xavier Janssens et Gauthier Deschamps le 2 juin 2021 à la Réserve Naturelle d'Orchimont

Dans le cadre de ce projet, plusieurs actions ont déjà été menées sur le territoire de la Régionale Semois Ardennaise.

Le projet a notamment été présenté à quelques membres de la régionale, le 2 juin 2021, lors d'une gestion à la réserve naturelle d'Orchimont. Après l'élimination des quelques plants restant de Balsamine de l'Himalaya et l'installation du panneau explicatif à l'entrée de la réserve, l'équipe du projet LIFE a présenté les objectifs et les actions qui vont être menées durant les 7 années à venir. Le nettoyage des rémanents de coupes et la pose d'une clôture pour permettre le pâturage sont notamment prévus à la réserve naturelle d'Orchimont. Quelques jours plus tard, le projet et ses objectifs ont également été présentés aux villageois d'Orchimont. Une sensibilisation nécessaire pour intégrer les acteurs locaux à la gestion de 'leur' réserve.

En parallèle, les assistants de projet commencent à démarcher des propriétaires privés dans la vallée de la Semois dans le but d'acquérir les terrains biologiquement les plus intéressants. Trois zones d'intérêt sont actuellement sous la loupe : Les vallées des ruisseaux d'Orchimont et de Bellefontaine, les abords de la Semois entre Laforêt et Chairière ainsi que le méandre du Han du Han, en aval de Dohan. Par ailleurs, des démarches sont également en cours avec le DNF, la commune de Bouillon et le Parc naturel de l'Ardenne Méridionale afin de proposer des actions de restauration, notamment à proximité du site du Tombeau du Géant, à Botassart.

Le projet LIFE Connexions semble déjà être sur une bonne lancée, une bonne nouvelle pour la nature en Semois ardennaise !



Photos Mathieu Gillet

Activités 2021 en photos

Réserve naturelle d'Orchimont les news

Gestion Jeudi 25 février 2021

Julie, Hendrik, Luc et Pierre ont coupé arbustes, aulnes, saules qui ont envahi la prairie de la Réserve d'Orchimont.



Visite de la réserve dimanche 17 octobre

Philippe Dury a fait découvrir une partie de la réserve naturelle d'Orchimont à une quinzaine de participants. La brume matinale dans la vallée contrastait avec le ciel bleu et donnait un air de forêt tropicale à la vallée de Bellefontaine où est située la réserve. Pic épeiche, sitelle torcheplot et mésange noire étaient bien présents, tandis qu'Hendrik montrait quelques plantes rares comme le sceau de salomon verticillé et la fougère du hêtre. Cette belle balade se terminait par un bol de soupe à l'oignon offert par Julie à la plaine de jeux d'Orchimont.



Balade et recensement d'insectes le 24 mai

Découverte de l'entomofaune dans des milieux divers comme des ruisseaux, des mégaphorbiaies, une érablière, avec Hendrik et Peter comme guides

Et en juillet, nouvel arrachage de la Balsamine de l'Himalaya

La réserve naturelle d'Orchimont qui se trouve en zone Natura 2000 fera l'objet d'une restauration grâce au nouveau projet Life Connexions qui a commencé en janvier 2021 et qui se terminera en 2027. (Cf. article p. 10).

Second été d'arrachage de la Balsamine de l'Himalaya

Article Nelson Desjardin

Contrat de Rivière Semois-Chiers

Pour la seconde année, le Contrat de Rivière Semois-Chiers avait donné rendez-vous à ses partenaires dans la vallée du Ruaumoulin et de la Liresse afin d'y arracher la Balsamine de l'Himalaya. Philippe Dury et Julie Michiels de la Régionale Natagora Semois ardennaise, une équipe d'ouvriers de la Province de Namur et Corentin Rousseau du WWF ont répondu présents. Ils sont venus prêter main forte aux cinq étudiants et, à Valère Lequeux et Nelson Desjardin du Contrat de Rivière. La météo peu clémente n'a pas réussi à entamer la volonté des arracheurs puisque ceux-ci ont réussi à éliminer la Balsamine de toute la vallée du Ruaumoulin et de la partie amont de la Liresse.



Une plante exotique envahissante

Comme son nom l'indique, cette plante herbacée est originaire de l'Himalaya. Elle a été plantée dans les espaces verts pour ses qualités esthétiques et son caractère mellifère. La Balsamine de l'Himalaya s'est facilement échappée de ceux-ci pour coloniser les milieux naturels et tout particulièrement les berges des cours d'eau. En effet, cette plante annuelle très dynamique produit de petites graines bien adaptées à la dispersion par l'eau. Elle forme des massifs imposants et denses qui étouffent la flore indigène. Ces massifs pouvant atteindre les deux mètres de hauteur entravent la circulation et rendent l'accès difficile aux berges en été. A contrario en hiver, la Balsamine de l'Himalaya disparaît et n'assure plus la couverture du sol, ce qui favorise l'érosion des berges lors des épisodes de crues. De plus, très mellifère, elle tend en outre à accaparer les insectes pollinisateurs.



Un projet financé par le WWF

En juin 2020, le Contrat de Rivière signait un partenariat de trois ans avec le WWF afin de restaurer l'habitat de la loutre en Semois. Celle-ci ayant besoin de nombreuses caches en période hivernale et de berges stables pour établir sa catiche, nous avons décidé d'entamer la lutte contre la Balsamine. Quatre des cinq étudiants présents ont donc été engagés grâce au financement du WWF, le dernier effectuait une peine de travail d'intérêt général. En plus de la lutte contre cette plante exotique envahissante, ces engagements nous ont permis de sensibiliser ces jeunes à la problématique des espèces exotiques envahissantes et plus globalement au fonctionnement des écosystèmes aquatiques. Le message semble passer puisque trois des étudiants étaient présents pour la seconde fois tandis que le jeune effectuant sa peine a manifesté son intérêt pour revenir lors du second passage.

Une technique efficace

La lutte contre la balsamine de l'Himalaya est assez facile à mettre en œuvre car son système racinaire est peu développé sa banque de graines dans le sol est peu persistante (≤ 3 ans). Elle consiste en un arrachage manuel de toutes les plants peuplant le bassin versant du cours d'eau de l'amont vers l'aval afin d'éviter l'apport de nouvelles graines par le cours d'eau. Deux passages espacés de plusieurs semaines doivent être réalisés afin d'éliminer les repousses et les individus non détectés lors du premier passage. Une fois arrachée, la plante à floraison estivale doit être de préférence suspendue à un arbre afin d'éviter qu'elle ne puisse reprendre. Si ce n'est pas possible les plants arrachés sont rassemblés en tas en dehors des zones inondables. Les étudiants déjà présents en 2020 ont été agréablement surpris de voir que là où ils avaient arraché de grandes étendues uniformes de plantes invasives l'année précédente, on ne retrouvait maintenant plus que quelques spots isolés entourés de plantes indigènes. Cela valide l'efficacité de la méthode. L'action aura lieu chaque année, jusqu'à ce que la plante soit éradiquée. D'année en année, la quantité de main d'œuvre nécessaire devrait baisser, jusqu'à ce qu'un contrôle annuel uniquement ne soit nécessaire



Objectif dépassé

L'année dernière, il avait fallu quatre jours pour éliminer la Balsamine de l'Himalaya des 22 km de cours d'eau de la vallée du Ruaumoulin où elle était présente. Cette année, le même résultat a été obtenu en trois jours ce qui nous a offert la possibilité de quitter la Province de Namur et les Communes de Vresse-sur-Semois et Bièvre pour nous rendre sur celle de Bouillon. Les deux derniers jours d'arrachage nous ont permis d'éliminer la Balsamine sur les 4 km amont de la Liresse et de son affluent le ruisseau de Mogimont. Le second passage aura lieu du 16 au 20 août. Si vous souhaitez nous aider à débarrasser nos cours d'eau de cette plante exotique envahissante, vous pouvez contacter la cellule de coordination du Contrat de Rivière.

Personne de contact

Nelson Desjardin

ndesjardin@semois-chiers.be

063/388944 ou 0474/857219





Candidatures

Comité restreint (vote individuel)

Hendrik Devriese (président)
Marie-Jeanne Decamp (secrétaire)
Jean-Pierre Van Brempt (trésorier)

Comité (vote par applaudissement)

Bernard Blampain (nouveau)
Claude Eustache
Mathieu Gillet (relais)
Peter Hendrickx
Julie Michiels
Herman Nachtergaele
Kristina Naeyaert
Christian Navarre
Gauthier Nicaise (nouveau)
Carol Nolleaux
Huguette Reynaerts
Pierre Verhees
Pablo Villanueva-Hullebroeck
Eric Vincent

En visio conférence. La pandémie menaçant à nouveau, nous avons tenu l'AG via Zoom.

Ce sont 13 personnes et 6 personnes excusées qui ont participé. devant un écran via ZOOM. Ci-dessous une capture d'écran de Mathieu qui reprend les membres des comités.



Ramassage des déchets au Gravier le 22 mars

Le printemps est la plus belle saison pour visiter la réserve le Gravier (dans la Vallée de la Semois ardennaise). Malheureusement la Semois dépose chaque année durant hiver de nombreux déchets plastique parmi des fleurs rares comme la lunaire vivace, l'adoxe musquée, l'ail des ours et beaucoup d'autres. Ce lundi 22 mars, 7 bénévoles ont ramassé plus de 8 sacs de détritux. L'occasion de re-découvrir et d'apprécier plus encore cette superbe vallée de la Semois vressoise, avec Peter Hendrickx comme guide.



Plantes printanières de nos bois : Roche des Fées : le 17 avril 2021

Le 17 avril 2021, les restrictions Covid en vigueur ont limité notre groupe à quatre personnes.

Hendrik Devriese nous a emmenés découvrir les premières plantes, celles qui bravent les nuits encore froides. D'une cinquantaine de plantes possibles, à peu près trente plantes ont fleuri ou en en tout cas débuté leur croissance : Anémone des Bois, Laiche, Euphorbe etc.

Nous avons suivi un chemin ombragé longeant un ruisseau : les plantes rencontrées sont principalement celles adaptées à ce milieu de sous-bois, au sol calcaire.

Littéralement à un jet de pierre de la France : de l'autre côté du ruisseau.

Plantes printanières de nos bois : Rocher du Pendu à Corbion : le 15 mai 2021

Le 15 mai 2021, les restrictions Covid se sont assouplies !

Nous étions une douzaine à suivre l'introduction botanique par Hendrik Devriese, entre Corbion et le Rocher du Pendu. Promenade vivifiante... sous la pluie par moments.

Près de septante-cinq plantes apparaissent à cette période, en ce compris de nombreux jeunes arbres tout juste sortis des graines éparées. Certaines plantes plus communes, d'autres plus rares, souvent liées à la nature du sol et à l'ombre ou à l'ensoleillement selon.

Randonnées guidées par Eric Vincent autour de Laforêt



Samedi 24 juillet et 26 septembre 2021- Randonnée naturaliste forestière de 11 km. Découverte des différents aspects et fonctions de notre forêt. L'occasion de faire connaissance avec la forêt et tous ses petits peuples et peuplements: arbres et animaux, forestiers, randonneurs, chasseurs, ... etc.

Samedi 2 octobre 2021 - Balade de 3 h dans la vallée sauvage du Rebais à la découverte d'un site de castors. Observation et explication sur l'impact du castor sur le ruisseau et l'environnement immédiat.

Texte et photos E. Vincent

Sorties ornitho guidées par Philippe Dury

Belle journée hivernale ensoleillée ce **28 février à Bohan** Vu le nombre important de participants, ceux-ci ont du être répartis en 2 groupes (covid!). 35 espèces repérées le matin et 32 l'après-midi; pour un total de 42 espèces différentes pour la journée (dont martin pêcheur - photo haut), cincle plongeur, grêbe castagneux). Les harles bièvres (photo bas) espérés étaient bien présents le matin. Un groupe estimé à 140 grues en migration a pu être observé l'après-midi.

Conrad 1^{er} avril - Journée hivernale: 1°C, vent du nord, averses de neige. 3 courageux participants. Conditions d'observation très mauvaises. Peu d'oiseaux vus. Peu de chants sauf les sittelles torchepot très en voix. 36 espèces repérées, avec en vedette le pic noir creusant sa loge.

Willerzie le 6 juin - Température fraîche pour la saison et couverture nuageuse à 100%. Les 4 participants ont pu repérer 51 espèces, parmi lesquelles: tourterelle des bois, alouette lulu, tairier pâtre, pie-grièche écorcheur et pouillot siffleur. En bonus bota: une superbe station d'orchis mâle.





natagora
Semois
ardennaise

"Place aux enfants " samedi 16 octobre au Bois sous les Granges à Chairière

En collaboration avec la commune de Vresse



Merci à Carol, Hendrik et Frank pour leur encadrement des enfants venus découvrir ce qu'est une réserve naturelle et s'émerveiller devant tous ces petits êtres qui peuplent la forêt marécageuse du Bois sous les Granges ! Merci à la Commune de Vresse qui a pensé à Natagora pour cette opération grandeur nature!

Stand Natagora à la Grande Brocante et Marché artisanal le 10 octobre à Calsbourg



Le stand coloré de Natagora n'est pas passé inaperçu à Carlsbourg !

Sous un soleil digne d'un mois de juillet, avec une foule nombreuse venue prendre un bol d'air bien mérité, l'artisanat de la Maison de la Semois ardennaise a fait le bonheur de nombreux visiteurs... Les marchés de Noël approchent... pour de nouvelles créations.... A bientôt sur notre stand "Un petit plus pour la nature" !

Samedi 23 octobre 2021 avec le groupe plecotux GT de Natagora,

Texte et photos T. Debaere

réparation de la porte d'une ancienne ardoisière devenue une réserve naturelle pour la quiétude des chauves-souris. Nous étions 5 participants. Elle se situe dans la vallée du Rebaix à proximité de Chairière. Elle est appelée : ardoisière de La Forêt. Elle n'a plus été visitée depuis 2015 au moins car la porte était scellée de rouille.

Nous l'avons remplacée par une grille car une porte blindée permet trop peu de ventilation. Cela augmente la température de la cavité et la rend inhospitalière pour plusieurs espèces.

Quelques individus étaient déjà présents comme le grand murin

(*Myotis myotis*) le grand rhinolophe (*Rhinolophus ferrumequinum*), le murin à moustaches (*Myotis mystacinus*) et le murin à oreilles échancrées (*Myotis emarginatus*).

Si vous êtes intéressés pour visiter ou découvrir les chauves-souris en hibernation, il y aura des journées de recensement dans la vallée de la Semois (3eme we de janvier et 1er we de février)

Vous pouvez me contacter par mail : thierrydebaere@yahoo.fr.

Chiroptérologiquement Vôtre, Thierry Debaere



Gestions, aménagements et visites de réserves, prospections de terrains, inventaires... des actions relativement « classiques » pour des Natagoriens, mais qui apportent toujours leur lot de belles surprises !

Pour commencer, 5 volontaires se sont rassemblés en fin d'hiver pour « ré-ouvrir » une petite parcelle boisée – anciennement un milieu prairial – généreusement léguée à Natagora par sa propriétaire. Particulièrement bien situé près des sources de la Vierre et longé par un ruisseau qui alimente celle-ci, ce terrain devrait assez rapidement redevenir favorable aux nombreux papillons, reptiles et mammifères qui fréquentent déjà la zone.



A la même période, c'est à 4 membres de sa famille que le conservateur de la réserve du Grand Minimpré (Orgeo) a proposé une activité « utile » pour pouvoir se retrouver au grand air (« fichue COVID ! »). Au programme : aménagement d'un petit point de vue pour contempler la réserve depuis le bord de la route. En plus de la construction d'une clôture tressée pour délimiter cet espace d'accueil, un banc artisanal permet de se poser et une descente d'escaliers invite les passants à se rendre jusqu'aux deux mares.

Le 22 mai, également au Grand Minimpré (Vallée de la Vierre), grâce à un groupe de participants particulièrement motivés et intéressés, la 1ère édition de « Réserves naturelles portes ouvertes » fut une belle réussite ! La (bio-)diversité se comptait d'ailleurs aussi parmi les 24 participants présents... Venu - entre autre - de Bertrix (dont un voisin de la réserve), des régions gaumaise, dinantaise, bruxelloise, de la vallée de la Sûre, mais également de Flandre, le groupe était principalement composé d'un public adulte, de 2 jeunes... et de la benjamine âgée seulement de 10 mois. Dans ce même groupe, villageois, amoureux de la nature, naturalistes novices ou expérimentés, potentiels futurs volontaires, nouvelle Relais des réserves de l'Ardenne méridional et 4 membres de Natagora Semois Ardennaise ont pu se rencontrer, échanger quelques anecdotes et poser leurs questions. Si la météo n'était pas très favorable aux observations habituelles de cette saison - dont l'emblématique cuivré de la bistorte – les participants ont toutefois eu le plaisir de trouver sur le terrain plusieurs espèces présentes sur l'affiche de l'événement : comaret et populage des marais, joncs et bistorte en cours de floraison... mais également un lézard vivipare exposé - comme par hasard - sur un tas de branches réalisé pour les reptiles. Quelques autres espèces typiques se sont aussi invitées pour représenter au mieux la diversité de ce fond de vallée humide ardennais : limnées dans la mare, grenouilles vertes à proximité, abeilles solitaires dans l'hôtel à insectes, hespérie de la mauve (papillon) au repos sur une fleur de bistorte, biche profitant d'une zone laissée en « réserve intégrale » (partie boisée non gérée en bordure de rivière)... et même l'emblématique cigogne noire, survolant le groupe au départ de la visite !

La période estivale, elle, fut surtout consacrée aux visites et inventaires de terrain sur plus d'une dizaine de parcelles situées dans la Vallée de la Vierre ... toujours dans le but de mieux connaître et, idéalement, d'agrandir nos réserves naturelles existantes. En solo - dans le cadre du « monitoring papillons » - ou en petit groupe - pour découvrir des parcelles potentiellement intéressantes pour le LIFE Connexions - chacune de ces sorties a permis de réaliser de sympathiques observations : cuivré et nacré de la bistorte, grande violette, mélitée noirâtre, gazé, écaille du plantain, pie-grièche écorcheur, pic noir, chat sauvage, succise des prés, colchique d'automne, lunaire vivace, gesse des montagnes, raiponce bleue, œillet couché... Ces prospections ont également permis de découvrir deux espèces d'orchidées sur une parcelle que nous fauchons justement pour y re-diversifier la flore. Une nouvelle espèce a finalement pu être confirmée sur le site du Grand Minimpré : la couleuvre à collier.

Des observations encourageantes pour poursuivre nos actions de plus belle !

En mai, c'est la tonte des moutons. Une opération a été réalisée à Vresse-sur-Semois sous les yeux d'enfants d'une école primaire. L'occasion de découvrir le travail de la laine.

Le Herdwick est une race de moutons domestiques originaire du nord-ouest de l'Angleterre.

Ces moutons possèdent une laine épaisse de couleur grisâtre. Dans leur pays d'origine, ils sont habitués à résister au froid et passent l'hiver seuls dans les pâtures.

Dans la réserve naturelle de Natagora dite «Bois sous les Granges», près de Vresse-sur-Semois (province de Namur), on trouve aussi de tels moutons. L'endroit est assez humide et seuls, de tels moutons peuvent supporter d'avoir les pattes dans l'eau.

Le 21 mai, c'était le jour de la tonte. Toute l'école de Chairière, voisine de la réserve, s'était déplacée! Dans cette école, il y a 16 élèves pour toutes les années de primaire. Certains enfants connaissent bien les moutons, car ils en ont chez eux, d'autres non.

L'être humain a commencé à élever des moutons il y a plus de 5000 ans. Cet animal est devenu domestique, c'est-à-dire qui dépend de l'homme. Dès lors, il ne perd plus sa laine d'une manière naturelle, il a besoin qu'on la lui tonde. C'est avec une tondeuse électrique que cela se réalise. L'animal est coincé entre les jambes du tondeur. Ce dernier veille à ce que la toison (l'ensemble des poils) du mouton reste en un seul morceau.

Que faire avec la laine?

Les enfants emmènent la laine récoltée lors de la tonte auprès de «Kinga des Bois». Cette artiste est passionnée de fils et de laine. Elle file, elle tisse, elle coud... et crée notamment des ponchos (sorte de capes) en laine.

Elle leur propose de commencer par **trier** la laine. En effet, la laine tondue contient encore des excréments, des déchets végétaux et du suint, c'est-à-dire de la graisse qui imprègne la toison des moutons. Les enfants découvrent que ce suint colle un peu sur les mains.

Kinga leur explique qu'il y a différentes qualités dans la laine. Celle située, par exemple, autour des pattes, est moins bonne. Celle positionnée sur le dos et les côtés est bien meilleure. Il faut également sélectionner les poils qui ont au moins 4-5 cm.

À présent, il faut **laver** la laine. Kinga leur explique que la laine est hydrophobe, l'eau ne la mouille pas facilement. Mais saviez-vous qu'elle résiste bien au feu? En cas d'incendie, elle sera difficilement inflammable.

Pour laver la laine, les enfants la baignent dans une eau légèrement savonnée puis une eau claire.

Quand les fibres de la laine seront sèches, elles pourront être **cardées (ou peignées)**. C'est l'étape de préparation au filage. Cela se réalise avec des cardes (sorte de grosses brosses à cheveux). La laine passe au travers de très fines

pointes d'acier, qui démêlent et étirent les fibres. Il faut répéter cette opération plusieurs fois pour bien séparer les fibres les unes des autres.

Dans cette réserve naturelle, on utilise aussi le feutrage de la laine pour fabriquer des doudous. Dans ce cas de figure, la laine séchée est piquée avec des aiguilles spéciales pour la durcir.

Les enfants sont ravis et certains voudraient poursuivre cette découverte pratique. «On reviendra», disent-ils.



Et à Chairière comment se poursuivent les travaux de gestion ?

Plusieurs gestions ont eu lieu en fin d'hiver et au printemps au Bois sous les Granges

Les travaux de réparations du caillebotis dans la partie se situant dans la zone la plus marécageuse sont terminés. La mégaphorbiaie a été nettoyée. Des travaux d'amélioration ont également été effectués dans la Maison de la Semois. Aux bénévoles habituels, Luc Chanteux, Christian Navarre, JP VB, sont venus s'ajouter Philippe Dury, Herman et Christina Nachtergaele, Pierre Verhees, Hendrik Devriese, Peter Hendrickx, Frank Cauwelier. Certains d'entre eux ont profité d'un congé pour venir prêter main forte. L'occasion de se réunir pour pique-niquer le midi avec un bol de potage bien chaud. Grand merci à tous. Voici quelques photos du travail accompli.



Entretien dans la mégaphorbaie



Nouvel enclos pour les moutons

Lors de la tonte en mai, seuls deux des quatre moutons avaient pu être tondus. Impossible d'attraper les deux autres. Nous avons donc, sous les conseils d'Huguette déménagé leur enclos et nous l'avons installé à côté de la Maison de la Semois. Après leurs avoir laissé le temps de s'adapter dans ce nouvel environnement, le tondeur a pu revenir en juin pour tondre les deux dernières brebis. Merci aux bénévoles pour leur aide.



Gestion à la Grande Pâtur

Le 21 mars, sous un beau soleil, une gestion a été organisée à la grande Pâtur: La clôture a été réparée et la haie a été renforcée par la plantation d'arbustes indigènes afin de préserver la biodiversité. Le midi potage et pique-nique au soleil.



Fête de la Nature à Chairière le 29 août

Belle réussite, MERCI pour votre enthousiasme et votre participation. Pas de pluie et près de 200 visiteurs, des artistes, artisans et naturalistes unis par la même passion de la nature...

Des ateliers nature, rencontres avec des artistes et artisans ont été proposés gratuitement, pour terminer les vacances en beauté !

Une balade dans la réserve du Bois sous les Granges, agrémentée d'une dizaine de petits stands de quelques minutes tout au long du parcours... Découverte des animaux de la mare, rencontre avec les moutons Herdwick, écouter une légende aborigène et écouter le son du didgeridoo, découvrir une aquarelliste au travail, réaliser un petit bricolage nature, admirer... Ouvrir les yeux, rire, partager, rencontrer... C'était juste un dimanche magnifique à la réserve naturelle Natagora Bois sous les Granges de Chairière... Gratitude

Texte Thierry Gridlet, Photos Mathieu Gillet



Réserves de la Basse Semois orientale

SITUATION

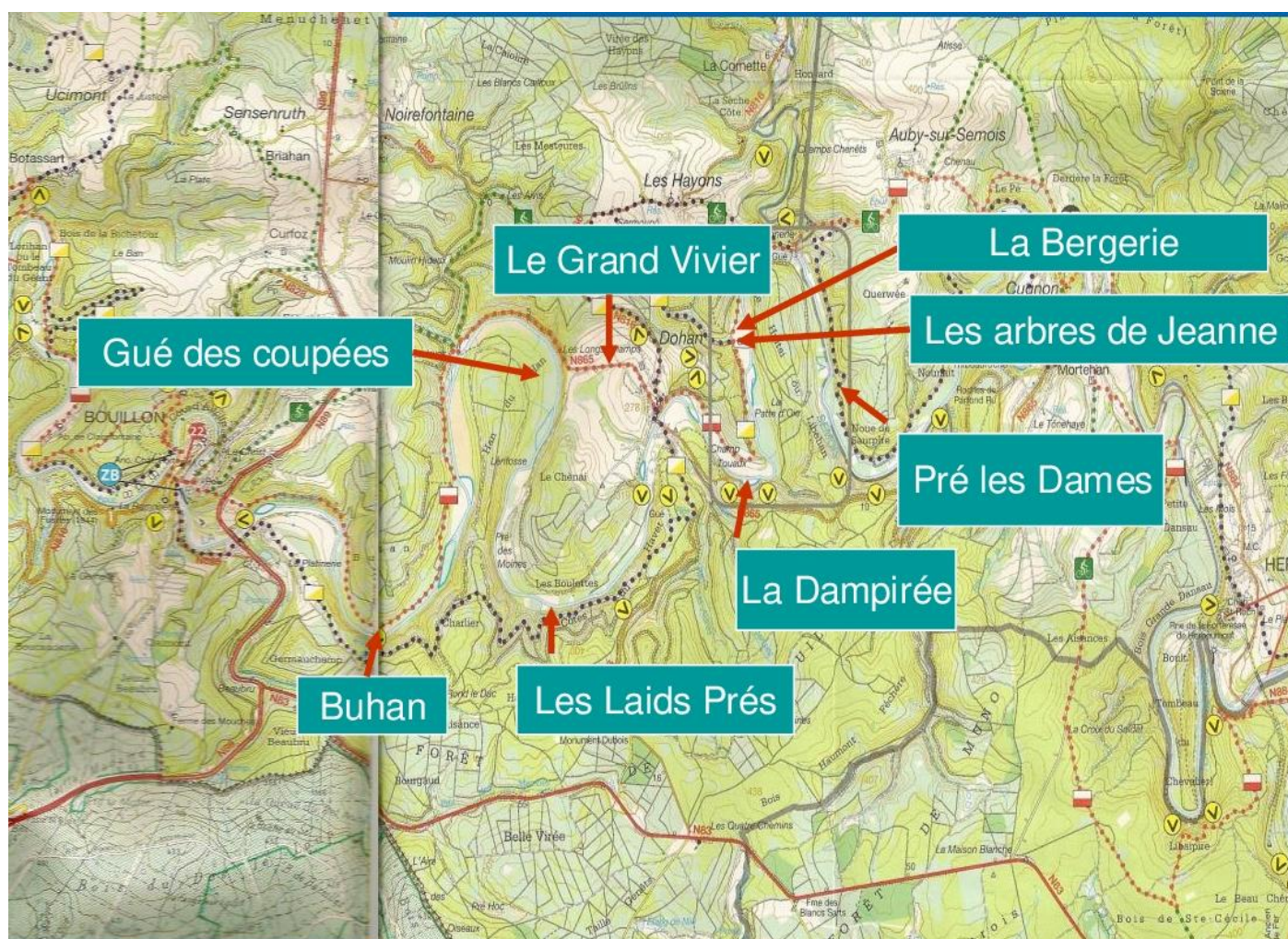

Liste de nos Réserves en Semois orientale

ATTENTION ! Il est indispensable de solliciter une autorisation auprès du conservateur pour toute visite ou travail de recherche.

| Nom | Commune | Conservateur(s) | Téléphone |
|------------------------------|-------------------|-------------------|--------------|
| Buhan | | Bernard Libert | 0497 514 617 |
| Gué des Coupées (Han du Han) | Han du Han | Bernard Libert | 0497 514 617 |
| La Bergerie | Dohan | Bernard Libert | 0497 514 617 |
| Les Laid Prés | | Bernard Libert | 0497 514 617 |
| Le Grand Vivier | Dohan | Christian Navarre | 0491 074 011 |
| Le Dampiré | | Christian Navarre | 0491 074 011 |
| Pré des Dames | Auby | Hendrik Devriese | 0472 295 391 |

Texte et photos de Bernard Libert

Ruisseau des Gorges (La Bergerie)

Comme tout nouveau conservateur, j'ai hérité de quatre réserves situées en bord de Semois sur les territoires des villages de Dohan et de Les Hayons.

Comme je ne peux être partout à la fois, j'ai décidé de m'appliquer d'avantage cette première année à la réserve du ruisseau des gorges située au poteau du Léveau sur le territoire de Les Hayons, accessible via les promenades 17 au départ de Dohan et 21 depuis Les Hayons.



Cette réserve est constituée de deux unités de gestion.

La première en bordure du ruisseau des gorges, qui sera gérée de manière forestière afin d'éviter l'obstruction du ruisseau, à un intérêt non négligeable de par la présence de plantes plutôt habituées aux sols calcaires, donc assez rares dans la région comme l'ail des ours, la mercuriale vivace ou encore l'euphorbe des bois. J'ai eu la chance d'y observer le rare carabe à reflets d'or au début du printemps.

A noter que ces dernières années sèches font souffrir le pauvre ruisseau qui se trouve à sec actuellement.

L'autre unité est constituée d'une prairie qui devrait subir deux fauches cette année et abrite notamment quelques orthoptères dont la sauterelle cymbalière.

Arbres de Jeanne

La réserve des arbres de Jeanne appelée de la sorte suite à la plantation d'arbres en mémoire de Jeanne, est une ancienne pessière acquise après une coupe à blanc.



Située à une cinquantaine de mètres de la réserve du ruisseau des Gorges, elle est aussi accessible par les promenades 17 au départ de Dohan et 21 depuis Les Hayons.

Elle est actuellement envahie par des massifs de ronces qui permettent la nidification d'oiseaux comme les fauvettes mais servent aussi d'abris de sources de nourritures pour les insectes pollinisateurs comme de nombreux Hyménoptères et Lépidoptères.

Il n'est pour l'instant pas prévu d'intervenir sur cette réserve qui trouvera un autre intérêt en cas d'acquisition de terrains voisins riches en zones inondables.

Gué des Coupées



La troisième réserve sous ma responsabilité, celle du gué des Coupées est difficilement accessible même en 4x4 via Le Han du Han.

Pour celles ou ceux qui voudraient la découvrir, elle est plus accessible en période d'étiage via l'ancien gué des Coupées

que l'on rejoint via Dohan en quittant la route du Pré Des Moines à droite à l'orée du bois au prix d'un petit bain de pieds rafraîchissant.

Cette ancienne prairie fut plantée en épicéas.

Après leur coupe à blanc, Natagora l'a acquise sans vraiment penser à son accès difficile.

Ma première visite assez tôt dans la saison ne m'a pas révélé de trésors naturels mais elle servirait de gîte à la Dentaire bulbifère, très rare dans la région.

Sa gestion reste à définir.

Buhan

En 2020 le site consiste en une mosaïque de prairies humides de fauche (abandonnées), de fourrés, de pteridaies, d'aulnaies et d'alignement d'arbres. Le site est en évolution vers une forêt (aulnaie). Etant donné qu'elle n'est pas accessible par voiture, une gestion de libre évolution (réserve intégrale) est préconisée. Toutefois, une surveillance régulière est nécessaire.

Texte d'Hendrik Devriese

Le Grand Vivier

Le Grand Vivier est l'ancien étang de pêche du village de Dohan. Au moment de l'achat du terrain, l'étang était asséché. La gestion a consisté à restaurer la digue, à couper les saules et à construire un abri d'observation. Une grande partie de ses travaux ont été réalisées avec l'aide des Compagnons bâtisseurs, lors de camps internationaux avec des participants venant de tous les coins du monde.



La réserve a une superficie de 1,3 hectares. Elle abrite des espèces rares comme le plantain d'eau, le cirse faux-épinard ou le rubanier. La cigogne noire, le castor et le sanglier visitent la réserve.

Actuellement, la réserve, qui est enclavée par des terrains agricoles, n'est pas accessible librement. Son conservateur, Christian Navarre, organise des visites guidées sur le site.

La Réserve du Pré la Dame à Aubry (Bertrix)

Cette réserve a été acquise en 2014, grâce au projet LIFE Herbages financé par la Commission européenne. Il s'agit d'un terrain le long de la Semois, d'une superficie de 2,3 hectares. Comme beaucoup de terrains, il avait été planté d'épicéas. Etant donné qu'il n'est plus permis de planter des épicéas à moins de 12 mètres des cours d'eau, beaucoup de ces terrains ont perdu leur valeur économique. Le propriétaire précédent a fait une coupe à blanc et la végétation a évolué vers une mégaphorbiaie, où la reine des prés, différentes espèces de ronces et les juncs dominent.

L'objectif est de transformer cette zone en une prairie humide, pâturée par du bétail, car la présence des anciennes souches d'épicéas rend la conversion en prairie de fauche impossible. La réserve se trouve le long de la GR16 entre la Platinerie et la Noue de Saurpire. Conservateur: Hendrik Devriese



Photo: Deux responsables du projet LIFE Herbages, Xavier Janssens et Stéphane Bocca, lors d'une visite sous la pluie au Pré la Dame.

Vous souhaitez nous aider à l'entretien et la gestion de la Réserve?

Rejoignez-nous comme bénévole du GT Les Amis du Bois sous les Granges.

Vous souhaitez nous aider à agrandir nos Réserves ?

Vous pouvez effectuer un don sur le compte

BE27 5230 8032 5573

de la Régionale Natagora Semois ardennaise.

Merci !

**Dans le prochain
n° de la Raiponce
d'autres Réserves
seront abordées
et détaillées**

Agenda des activités organisées à la Maison de la Semois ardennaise - (Réserve du Bois sous les Granges)

21 rue Saint Walfroid à 5550 Chairière

Samedi et dimanche 10 et 11 décembre 10h00 à 17h00
Stage feutre Laine - Perfectionnement feutrage par Elise Claudot

PAF: 160 € **Contact:** elise.claudot@gmail.com

Mardi 28 décembre à 19h00:

Table ronde (en néerlandais) sur le loup

PAF: 8€ - **Contact:** Hans Westerling : 0468 10 06 21 ou westerlingh@gmail.com

Mardi 4 janvier 2022 à 19h00:

Table ronde (en français) sur le loup

PAF: 8€ - **Contact:** Hans Westerling : 0468 10 06 21 ou westerlingh@gmail.com

Samedi 8 janvier 2022 de 10h00 à 17h00

Stage de Photographie (Journée 1)

Stage destiné à tout public : néophytes ou experts (thèmes : nature, lumière...)

PAF : 80 €/jour - **Contact:** Hans Westerling : 0468 10 06 21 ou westerlingh@gmail.com

Samedi 8 janvier 2022 à 19h00

Table ronde (en français) sur le loup

PAF: 8€ - **Contact:** Hans Westerling : 0468 10 06 21 ou westerlingh@gmail.com

Mardi 11 et 18 janvier 2022 de 13h00 à 16h30

Stage créatif - Réaliser un attrape-rêve

PAF : 60€ pour 2 après-midi. **Contact:** Kinga des Bois (Kunta) - 0498 24 10 07 kvangeetsom@gmail.com

Avec goûter partagé en fin d'activité.

Mardi 8 et 15 février 2022 de 13h00 à 16h30

Stage créatif - Réaliser une ceinture avec le tissage en bande (tissage avec des cartons et un métier à galon)

PAF : 60€ pour 2 après-midi. **Contact:** Kinga des Bois (Kunta) - 0498 24 10 07 kvangeetsom@gmail.com

Avec goûter partagé en fin d'activité

Samedi 12 février 2022 de 10h00 à 17h00

Stage de Photographie (Journée 2)

Stage destiné à tout public : néophytes ou experts (thèmes : nature, lumière...)

PAF: 80 € - **Contact:** Hans Westerling : 0468 10 06 21 ou westerlingh@gmail.com

Samedi 5 mars 16h00

Table ronde (en français) sur le loup

Lieu : BOUILLON (endroit exact à confirmer)

PAF: 8€ - **Contact:** Hans Westerling : 0468 10 06 21 ou westerlingh@gmail.com

Mardi 8 et 15 mars de 13h30 à 16h30

Stage créatif - Réaliser un mandala avec des éléments naturels.

PAF: 25 €/après-midi - **Contact:** Kinga des Bois (Kunta) - 0498 24 10 07 kvangeetsom@gmail.com

Avec goûter partagé en fin d'activité

Samedi 12 mars de 10h00 à 17h00

Stage de Photographie (Journée 3) - Destiné à tout public : néophytes ou experts (thèmes : nature, lumière...)

PAF: 80 €/jour - **Contact:** Hans Westerling - 0468 10 06 21 ou westerlingh@gmail.com

Samedi 26 mars 13h00 à 17h00

Atelier pratique jardin-nature : « Rendre son jardin accueillant pour la nature »

PAF : 40 € - **Contact:** Julie Michiels, julie.oxalys@gmail.com ou 0477 26 27 19

Du 28 au 31 juillet de 10h00 à 16h00

Atelier peinture (acrylique - aquarelle)

Sujets à définir. Quelques propositions : « carnet nature » du BSG ; coloris saisonniers ; matières (mousse, eau, laine...)

PAF : 280€ - **Contact:** Nathalie Catteddu, nathalie.catteddu@gmail.com - 0494/409068 ou 061/502858

Du 18 au 21 août de 10h00 à 16h00

Atelier peinture (acrylique - aquarelle)

Sujets à définir. Quelques propositions : « carnet nature » du BSG ; coloris saisonniers ; matières (mousse, eau, laine...)

PAF : 280€ - **Contact:** Nathalie Catteddu, nathalie.catteddu@gmail.com - 0494/409068 ou 061/502858

Agenda autres activités 2022

Réunion préparatoire à l'AG: samedi 12 février 14h00

Ou : Rue de la Bourdoise 33 à 6838 Corbion

Contact: Hendrik Devriese, drie@me.com, 0472 295 391

Assemblée générale RSA: samedi 26 février à 15h00

Ou : "La Glycine" Centre touristique et culturel de Vresse, rue Albert Raty 83 à 5550 Vresse-sur-Semois

Possibilité de suivre la réunion en visioconférence.

Au programme: rapport sur 2021, finances, élection de membres du Comité, priorités et programme pour 2022.

Inscription : 22 février semois.ardennaise@natagora.be.

Visite et découverte des chauves-souris en hibernation

Si vous êtes intéressés pour visiter ou découvrir les chauves-souris en hibernation, il y aura des journées de recensement **dans la vallée de la Semois.**

Le 3eme we de janvier Dans la basse Semois entre Bouillon et Vresse et le 1er we de février dans la moyenne Semois entre Neufchâteau et Herbeumont)

Info et inscription obligatoire: thierrydebaere@yahoo.fr



Je souhaite soutenir
les actions de
Natagora Semois ardennaise,
je deviens membre !

1

J'AUTORISE LE PAIEMENT RÉCURRENT DE :

- ☐ 2,50 €/mois ☐ 30 €/an → Membre adhérent
☐ 6,50 €/mois* ☐ 78 €/an* → Membre protecteur

(* Contient un don déductible fiscalement)

Autres solutions via  natagora.be/membre

2

MES COORDONNÉES :

(en majuscule svp)

Nom :

Prénom :

Rue :

N° : Bte : Code postal :

Localité : Pays¹ :

¹ La cotisation pour l'étranger est majorée de 1 €/mois ou 12 €/an en raison des frais de port.

Téléphone :

E-mail :

N° de compte IBAN : Banque :

Chaque prélèvement sera effectué en début de mois.

3

Date de signature : __ / __ / ____

Signature du débiteur :

Lieu de signature :

Document à remettre à Natagora asbl • Traverse des Muses 1 • 5000 Namur • membre@natagora.be

Créancier : Natagora asbl • Compte bancaire : BE84 0682 3308 4559 • Code BIC : GKCCBEBB

En signant ce mandat de domiciliation SEPA, vous autorisez le créancier (Natagora – ID BE54 ZZZ 0434366097) à envoyer des encaissements à votre banque afin de débiter votre compte, et votre banque à débiter votre compte selon les instructions reçues de la part du créancier. Sous certaines conditions, vous avez le droit de demander à votre banque le remboursement d'une domiciliation. Le délai pour demander le remboursement prend fin 8 semaines après le débit effectué sur votre compte. Votre banque vous fournira volontiers plus d'informations concernant vos droits et obligations. Vous pouvez modifier ou mettre fin à votre domiciliation à tout moment en contactant votre banque ou le service membres de Natagora (membre@natagora.be - 081 39 08 90).

RESPECT DE LA VIE PRIVÉE (RGPD) :

Natagora utilise vos coordonnées pour les besoins de l'exécution du contrat d'adhésion : envoi de nos publications, gestion des attestations fiscales et des domiciliations, envoi de communications relatives aux dons et cotisations (art. 6.1.b RGPD). Nous utilisons également vos données, conformément à notre intérêt légitime, pour vous envoyer des informations sur nos actions et activités, en ce compris les communications de notre régionale près de chez vous, et pour solliciter votre soutien pour des causes que nous menons et qui sont susceptibles de vous intéresser (art. 6.1.f RGPD). En renseignant votre adresse email, vous nous donnez la possibilité de vous envoyer notre newsletter mensuelle ainsi que des informations de nos groupes locaux. Vous pouvez vous désinscrire de notre newsletter à tout moment. Vos coordonnées ne sont pas communiquées à des tiers. Le responsable du traitement de vos données à caractère personnel est l'asbl Natagora (Traverse des Muses 1 à 5000 Namur, BCE 0434.366.097). Vous pouvez à tout moment vous désabonner de nos publications. L'ensemble des conditions générales sont disponibles sur notre site : www.natagora.be/privacy

Code RG_SA

Numéro de membre :

RÉSERVÉ AU SERVICE MEMBRES : Référence du mandat :

SUIVEZ NOTRE
ACTUALITÉ SUR
[semoisardennaise.
natagora.be](http://semoisardennaise.natagora.be)
ET 

la raiponce
de la Semois