

# la raiponce de la Semois #24

Bulletin trimestriel de Natagora Semois Ardennaise  
décembre 2020

NOS ACTIONS EN 2020

PROTECTION DE LA CHEVÊCHE D'ATHÉNA

AGENDA DES ACTIVITÉS 2021

À LA DÉCOUVERTE DU  
**BOIS SOUS  
LES GRANGES**



**natagora**

Semois  
ardennaise

### Le Comité restreint

Hendrik DEVRIESE, président  
0472 295391, [drie@me.com](mailto:drie@me.com)

Claire COLETTE, vice-présidente  
0499 445 266, [claire.colette@skynet.be](mailto:claire.colette@skynet.be)

Claude EUSTACHE, secrétaire & Raiponce  
0474 699539, [claud.eustache@scarlet.be](mailto:claud.eustache@scarlet.be)

Jean-Pierre VAN BREMPT, trésorier & web site  
Régionale Semois ardennaise  
0477 302793, [jeanpierre.vanbrempt@scarlet.be](mailto:jeanpierre.vanbrempt@scarlet.be)

### Le Comité

Muriel CHABOT, membre 0496 961636,  
[chabotmuriel@live.be](mailto:chabotmuriel@live.be)

Bernard DEOM, membre  
0477 781380, [deom.bernard@skynet.be](mailto:deom.bernard@skynet.be)

Marie-Jeanne DECAMP, secrétariat  
0478 77 63 51, [marie.thomson.decamp@gmail.com](mailto:marie.thomson.decamp@gmail.com)

Mathieu GILLET, relais bureau central &  
co-conservateur Vallée de la Vierre  
0497 845185, [hello@mathieu-gillet.be](mailto:hello@mathieu-gillet.be)

Peter HENDRICKX, conservateur Le Gravier & Rebais  
inventorisation d'invertébrés  
0471 531885, [peter\\_hendrickx@belgacom.net](mailto:peter_hendrickx@belgacom.net)

Julie MICHIELS, co-conservatrice Orchimont, co-  
représentante activités grand public  
0477 262719, [julie.oxalys@gmail.com](mailto:julie.oxalys@gmail.com)

Herman NACHTERGAELE, conservateur  
Les Illets 0485 025503,  
[nachtergaeleherman@gmail.com](mailto:nachtergaeleherman@gmail.com)

Kristina NAEYAERT, membre  
0479 514317, [nachtergaeleherman@gmail.com](mailto:nachtergaeleherman@gmail.com)

Christian NAVARRE, conservateur Dohan, Responsable  
matériel - 0491 074011, [navarre.ch@skynet.be](mailto:navarre.ch@skynet.be)

Carol NOLLEVAUX, membre  
0474 791231, [carolnol@hotmail.com](mailto:carolnol@hotmail.com)

Huguette REYNAERTS, conservateur La Lingue,  
co-représentante activités grand public  
0476 331145, [huguette\\_reynaerts@hotmail.com](mailto:huguette_reynaerts@hotmail.com)

Pierre VERHEES, membre  
Co-conservateur La Neuve Voie (Aleines)  
0495 211700, [pierreverhees@gmail.com](mailto:pierreverhees@gmail.com)

Pablo VILLANUEVA-HULLEBROECK, membre  
0473 578446, [pablovh@hotmail.com](mailto:pablovh@hotmail.com)

Eric VINCENT, membre  
0497 057854, [20100eric@gmail.com](mailto:20100eric@gmail.com)

### Les Réserves naturelles et les conservateurs

#### **1. Réserve naturelle de la Basse Semois occidentale**

La Vallée de la Lingue (Chairière)

La Grande Pâturage (Chairière)

Huguette Reynaerts 0476 331145,  
[huguette\\_reynaerts@hotmail.com](mailto:huguette_reynaerts@hotmail.com)

Le Gravier (Laforêt)

Peter Hendrickx 0471 531885, [peter\\_hendrickx@belgacom.net](mailto:peter_hendrickx@belgacom.net)

La Vallée du Rebais (Laforêt)

Jackie Trémont 0488 110957, [jtremont05@hotmail.com](mailto:jtremont05@hotmail.com)

Peter Hendrickx 0471 531885, [peter\\_hendrickx@belgacom.net](mailto:peter_hendrickx@belgacom.net)

Les Illets (Frahan)

Herman Nachtergaele 0485 025503,  
[nachtergaeleherman@gmail.com](mailto:nachtergaeleherman@gmail.com)

#### **2. Réserve naturelle d'Orchimont**

Philippe Dury 0473 998939, [duryjaumotte@gmail.com](mailto:duryjaumotte@gmail.com)

Julie Michiels 0477 262719, [julie.oxalys@gmail.com](mailto:julie.oxalys@gmail.com)

#### **3. Réserve naturelle de la Basse Semois orientale**

Le Grand Vivier (Dohan)

Les Laidés Prés (Dohan)

Dampiré (Dohan)

Christian Navarre 0491 074011, [navarre.ch@skynet.be](mailto:navarre.ch@skynet.be)

Pré des Moines (Auby)

Hendrik Devriese 0472 295391, [drie@me.com](mailto:drie@me.com)

Buhan, Han du Han, Poteau de Leveau (Arbres de Jeanne),  
Ruisseau des Gorges.

Bernard Libert 0497 514617, [libertunen@yahoo.fr](mailto:libertunen@yahoo.fr)

#### **4. Réserve naturelle des Aleines**

Les Longues Assences (Les Hayons – Bellevaux)

Sébastien Pirot [pirot.sebastien@gmail.com](mailto:pirot.sebastien@gmail.com)

La Neuve Voie

Pierre Verhees 0495 211700, [pierreverhees@gmail.com](mailto:pierreverhees@gmail.com)

Bernard Libert 0497 514617, [libertunen@yahoo.fr](mailto:libertunen@yahoo.fr)

#### **5. Réserve naturelle de la vallée de la Vierre (Bertrix – Herbeumont)**

Le Grand Minimpré (Orgeo)

Mathieu Gillet 0497 845185, [hello@mathieu-gillet.be](mailto:hello@mathieu-gillet.be)

La Vierre (Herbeumont)

Ariane Cathelyns 0475 897364, [ariane.cathelyns@gmail.com](mailto:ariane.cathelyns@gmail.com)

## Mot du président

L'année 2020 a été très particulière. Qui aurait pu s'imaginer qu'un virus allait paralyser la plus grande partie de la vie dans le monde. Néanmoins, j'espère que vous et votre famille n'ont pas été trop touchés par cette crise.

Au niveau de notre Régionale, les conséquences ont également été très visibles. A peine avons-nous eu nos premières activités, l'assemblée générale en février et deux journées de travail à Chairière et à Bertrix, que nous étions confinés chez nous. Je me rappelle encore la préparation avec Eric de la balade dans le Rebais dans le cadre des journées de l'eau - préparation couronnée par l'observation de trois castors au niveau de l'île du pont de Claies. Le lendemain, interdiction d'évènements avec public. Toutes les activités des mois d'avril, mai et juin ont dû être annulées. Pendant les mois de vacances scolaires, quelques activités ont eu lieu, comme vous pouvez le lire dans les pages qui suivent. Mais au mois d'octobre, rebelote, la deuxième vague s'est annoncée, et le cours de Conservateur, pour lequel nous avons déjà dû chercher une salle plus grande, s'est poursuivi en visioconférence. Une nouvelle expérience, mais je préfère de loin donner ce cycle en présentiel!

L'année 2021 s'annonce pleine d'incertitudes. Néanmoins, nous avons prévu un programme d'activités, même s'il n'est pas certain que toutes ces activités pourront avoir lieu. Mais vous pouvez déjà réserver les dates dans votre agenda. L'accent des activités sera mis sur la connaissance et la reconnaissance des plantes et des animaux. Castors, insectes, plantes seront au programme. Mais vous pouvez également participer à l'inventaire de la faune et de la flore de notre région, en enregistrant vos données sur [observations.be](https://observations.be). Nous avons même un site dédié à notre Régionale, sur lequel vous pouvez consulter toutes les observations sur le territoire de notre Régionale : <https://semois-ardennaise.observations.be>.

L'évènement le plus important pour notre Régionale sera le début du nouveau programme LIFE Connexions, qui consiste à restaurer des prairies, mégaphorbiaies et forêts alluviales dans un territoire en forme de croissant entre Dinant et Arlon. Ce programme permettra d'acquérir des terrains afin de restaurer la végétation. Une personne à engager travaillera à mi-temps sur le bassin de la Semois ardennaise! Le programme permettra donc d'agrandir la superficie de nos réserves naturelles.

Prenez soin de vous-mêmes et de vos proches, afin que nous puissions se revoir dans de meilleures conditions au cours de la nouvelle année!

Hendrik

## Où nous trouver et/ou comment nous contacter

### Les coordonnées générales de la Régionale Semois ardennaise :

- **Adresse mail** : [semois.ardennaise@natagora.be](mailto:semois.ardennaise@natagora.be)
- **Numéro de compte de la Régionale Natagora Semois ardennaise** : **BE27 5230 8032 5573**
- **Nos Locaux** : Maison de la Vierre, La Virée 3, 6880 Bertrix  
Centre d'Accueil de la Réserve Bois sous les Granges, rue Saint Walfroid 21, 5550 Chairière
- **Site de la Régionale** : <https://semoisardennaise.natagora.be>
- **Site de consultation des observations de la Régionale** : <https://semois-ardennaise.observations.be>
- **Page FB** : <https://www.facebook.com/Natagora-Semois-Ardennaise>

## Sommaire

Contacts bénévoles .....p.2	Protection de la Chevêche d'Athéna .....p.16 – 19
Mot du Président .....p.3	2020 à Bertrix : une année pour mieux repartir ! ..p. 20 - 21
Coordonnées Régionale Semois ardennaise....p.4	Revue communale de Bertrix.....p.22
Echos de la Régionale.....p.4	Agenda .....p.23 – 25
Activités 2020 en photos .....p.5 - 9	Vœux .....p.25
La Réserve du Bois sous les Granges.....p.10 – 15	Affiliation.....p.26

P.S. : la majorité des photos ont été prises dans nos réserves par les conservateurs ou par d'autres volontaires.

## Echos de la régionale

### Bienvenue à Marie Jeanne Decamp

Je suis membre de Natagora depuis ... longtemps et j'habite la région d'Herbeumont depuis un an. J'ai souhaité devenir volontaire auprès de la Régionale Semois Ardennaise de Natagora depuis peu. J'ai toujours eu une passion pour la nature et pour sa conservation et j'ai toujours été touchée par les atteintes faites aux espaces naturels. Je propose dans un premier temps à la régionale de Natagora les acquis de mon expérience professionnelle passée : la rédaction et la relecture de textes ! J'espère pouvoir participer à des travaux dans des réserves proches de mon domicile. J'envisage aussi d'approfondir mes connaissances de la nature tant par l'observation que les lectures...je prends seulement la mesure de mon ignorance. J'ai participé cet automne à la formation de conservateur de réserve naturelle donnée par Natagora.



## Les activités 2020 en photos

### Gestion à la Grande Pâture et à Chairière le 7 mars

En l'absence d'Huguette, qui viendra découvrir les travaux le weekend suivant, c'est Julie qui a décrit comment s'est passée la gestion.

*Texte et photos Julie Michiels*



Nous avons réalisé une toute bonne gestion hier, pas moins de 11 personnes dont un nouveau « recru du cru », un Vressois pure souche. Réparation de la clôture, ajout d'une clôture pour protéger une partie du broutage, et plantation d'une haie.

Et de plusieurs personnes, j'ai appris que l'on a fait un travail merveilleux (j'ai même reçu des photos de la nouvelle barrière grand luxe). En plus, et ce qui me fait particulièrement plaisir, est que l'ambiance était conviviale et qu'on a beaucoup ri! C'est cela "l'esprit Natagora Semois ardennaise".

### Tonte des moutons du Bois sous les Granges le 21 mai

Cette année les moutons de la Réserve ont une nouvelle fois retrouvé leur tenue estivale. Après les recommandations pratiques d'Huguette, plusieurs volontaires, masqués et respectant les consignes sanitaires sont venus prêter main-forte au tondeur.



## Arrachage de la Balsamine à Orchimont, Nafraiture et Bellevaux



Photo Julie Michiels

Poursuivant les efforts de l'année dernière, un groupe très motivé sous la direction de Philippe Dury a continué le travail d'arrachage de la Balsamine dans les vallées des ruisseaux du bassin de Bellefontaine et Orchimont. Cette année, l'équipe a été renforcée par des étudiants (ens. supérieur) venant de la commune de Bièvre et engagés par le contrat rivière Semois-Chiers 2 x1 semaine. Des étudiants (ens. secondaire) déjà engagés pendant les vacances par la commune de Bièvre ont été "prêtés" quelques jours. Une équipe "environnement" de la province de Namur est également venue prêter mains fortes pendant 2 jours.

La coordination du travail a été réalisée par Sylvie Cugnon du contrat rivière Semois-Chiers.

## Recensements au Gravier et au Ban d'Alle du 17 au 21 juillet

Presque chaque année, Peter Hendrickx invite ses amis entomologistes de Natuurpunt dans notre région pour un camp de plusieurs jours. A cette occasion, deux recensements ont été mis à l'agenda de notre Régionale. Une quinzaine de "Natuurpunters" et cinq participants de notre régionale ont parcouru les réserves naturelles.

Le 17 juillet, Peter nous a fait visiter la réserve du Gravier à Laforêt le long de la Semois. Cette année, l'eau de la Semois était tellement basse, qu'une île dans la Semois était accessible à pied, ce à quoi nous n'avons pas pu résister. De nombreuses espèces ont été observées, comme la Grande Cuscute, une plante parasite de l'Ortie sans racines, la lunaire, plante typique des érablières de ravin, une vingtaine d'abeilles sauvages, dont plusieurs rares et une punaise aquatique, Aphilocheirus, dont on ne connaît que quelques observations dans les fleuves de Wallonie.

Le 20 juillet, le groupe est parti pour toute une journée au Ban d'Alle, où notre Régionale a acquis deux petites parcelles à la frontière française. Il s'agit de prairies tourbeuses qui entourent deux des nombreuses sources du Rebais. Parmi les observations, citons de très beaux exemplaires de la salamandre, un papillon rarissime, le Thécla de l'Orme et la Campanule à feuille de lierre, une petite plante habitant les prairies tourbeuses en forte régression en Belgique, mais qui est abondante dans ce site.

En total, ces deux recensements ont rapporté respectivement 132 et 230 espèces différentes.

Texte Hendrik Devriese et photos de Peter Hendrickx



## Recensements plantes

La plupart des recensements ont été annulés, sauf celui d'Auby, le 7 août qui s'est fait dans la canicule (34 degrés à l'ombre) et celui de Chairière, le 4 septembre, chaque fois avec deux courageux qui ont suivi Hendrik à la recherche de plantes.

## Recensements d'Orthoptères à Dohan et Paliseul



*Photos de Bernard Libert*

Cette année, Natagora a décidé de faire des recensements d'Orthoptères (criquets, sauterelles et grillons) dans les réserves naturelles. Bernard Libert et notre président se sont chargés de faire l'inventaire des espèces présentes dans les réserves du Poteau du Leveau à Dohan. Pas moins de dix espèces ont été observées pendant les deux recensements en juin et septembre, dont le très rare Oedipode turquoise et les espèces typiques de la région, le Criquet ensanglanté, nommé également Criquet belge, à cause de la couleur de ses pattes postérieures, la Sauterelle cymbalière et le Gomphocère roux. Les recensements faits par Hendrik à Paliseul, dans des réserves naturelles de la Régionale voisine, n'ont livré que 5 et 7 espèces. Ce qui souligne encore la richesse de la vallée de la Semois ardennaise!

## Samedi 5 septembre : "Eaux sauvages, le castor ami du ruisseau" à Laforêt

Suite à la pandémie, la balade qui devait avoir lieu le 14 mars, dans le cadre des journées wallonnes de l'eau, a été reportée au 5 septembre.

S'il y a eu une réussite de réintroduction d'animaux, c'est bien celle du Castor. Absent depuis plus d'un siècle dans nos régions, il a reconquis un territoire important en Wallonie, à partir de quelques animaux réintroduits en 1998. Par ses travaux de construction de barrages, il a une influence importante sur son environnement. Augmentation de la biodiversité, réduction des inondations en aval, changement de la composition chimique de l'eau, sont quelques-uns des effets positifs. Mais il n'est pas toujours facile de cohabiter avec ce grand rongeur, qui mange l'écorce des arbres, et surtout des saules. Car il construit ses barrages là, où les hommes ne le veulent pas nécessairement. Le castor étant protégé légalement, les propriétaires des terrains concernés n'ont pas beaucoup de recours. Tout ceci, et encore beaucoup plus sur la vie des Castors, a été expliqué par Eric à dix-huit participants à cette balade dans la vallée du Rebaïs. Ils sont descendus dans la vallée, près des barrages et des huttes. Evidemment, les fauves ne se sont pas montrés, car ils préfèrent le crépuscule ou la nuit pour sortir. Ce fut un grand succès, qui sera répété en 2021! *Texte Hendrik Devriese et photos Eric Vincent*





## Gestion au Bois sous les Granges le 19 septembre 2020

Texte Huguette - Photo Thierry Gridlet

Ce samedi « Les Amis du Bois sous les Granges » ont participé à une journée de gestion très réussie. Un grand merci à l'équipe de 12 personnes qui a travaillé dans une ambiance très conviviale. J'étais ravie de voir tant de travail mené à bien! A midi, nous avons partagé notre pique-nique, assis sur le muret en face de la Maison de la Semois, accompagné d'un excellent potage fait par Pierre.

Certaines personnes étaient absentes pour des raisons de santé ou autres. C'est l'occasion d'encore une fois de faire savoir que faire partie des Amis du Bois sous les Granges ne vous engage nullement à être présent à chaque activité. Toute aide, aussi infime qu'elle soit, est la bienvenue.

Nous allons continuer sur cet élan.

PS. Et tout le monde a atteint la fin, même si quelqu'un a cru nécessaire de presque disparaître dans le marécage!



## La formation conservateur de réserve naturelle 2020

J'ai participé à la formation organisée par Natagora à Bertrix et présentée par Hendrik Devriese. Une première journée s'est déroulée à Bertrix. Nous étions une vingtaine de participants, protégés par nos masques et par une visière.

La pandémie menaçant à nouveau, nous avons écouté Hendrik DEVRIESE chacun devant un écran via ZOOM pour les deux journées suivantes. Bravo à lui pour cet exercice de présentation de la formation réalisé avec autant de passion et de clarté que devant les étudiants en réel.

ZOOM ne nous a hélas plus permis de déguster l'excellent potage concocté par Pierre Verhees ni de profiter des échanges informels pendant les moments de pause.

De même, la visite de la réserve naturelle d'Orgéo a été...reportée.

Nous avons pris connaissance des multiples facettes du rôle du conservateur d'une réserve naturelle : gestion et parfois acquisition d'une parcelle, établissement d'un plan de gestion pour le long terme, organisation du quotidien, recherche d'organismes partenaires, coordination d'une équipe.

Il ne convient donc pas de foncer tête baissée vers la création d'une nouvelle réserve : l'examen du biotope va permettre de définir la gestion à assurer afin de sauvegarder ou de favoriser le

développement de certaines espèces rares ou menacées. Il est important aussi de réfléchir à l'accessibilité du lieu retenu et à la vision future de ce lieu qui va devenir réserve de biodiversité.

Toutefois, le conservateur n'est pas seul. Il dispose du soutien et de l'encadrement de Natagora

Je retiens aussi de la formation la complexité des relations entre les humains et la nature et leur histoire. Selon les choix de gestion des réserves, nous favorisons le développement de certaines plantes et l'accueil d'une faune qui lui est étroitement liée.

Je connais aussi maintenant l'existence de clés utiles à identifier la zone, la nature du terrain...je n'ai plus maintenant qu'à étudier et à observer.

Merci Hendrik.



Texte Marie-Jeanne Decamp – Photo Julie Michiels

## ADRESSE

Rue Saint Walfroid, 21

5550 Chairière (Vresse-sur-Semois)

**Responsable : Huguette Reynaerts**

Email : [huguette\\_reynaerts@hotmail.com](mailto:huguette_reynaerts@hotmail.com)

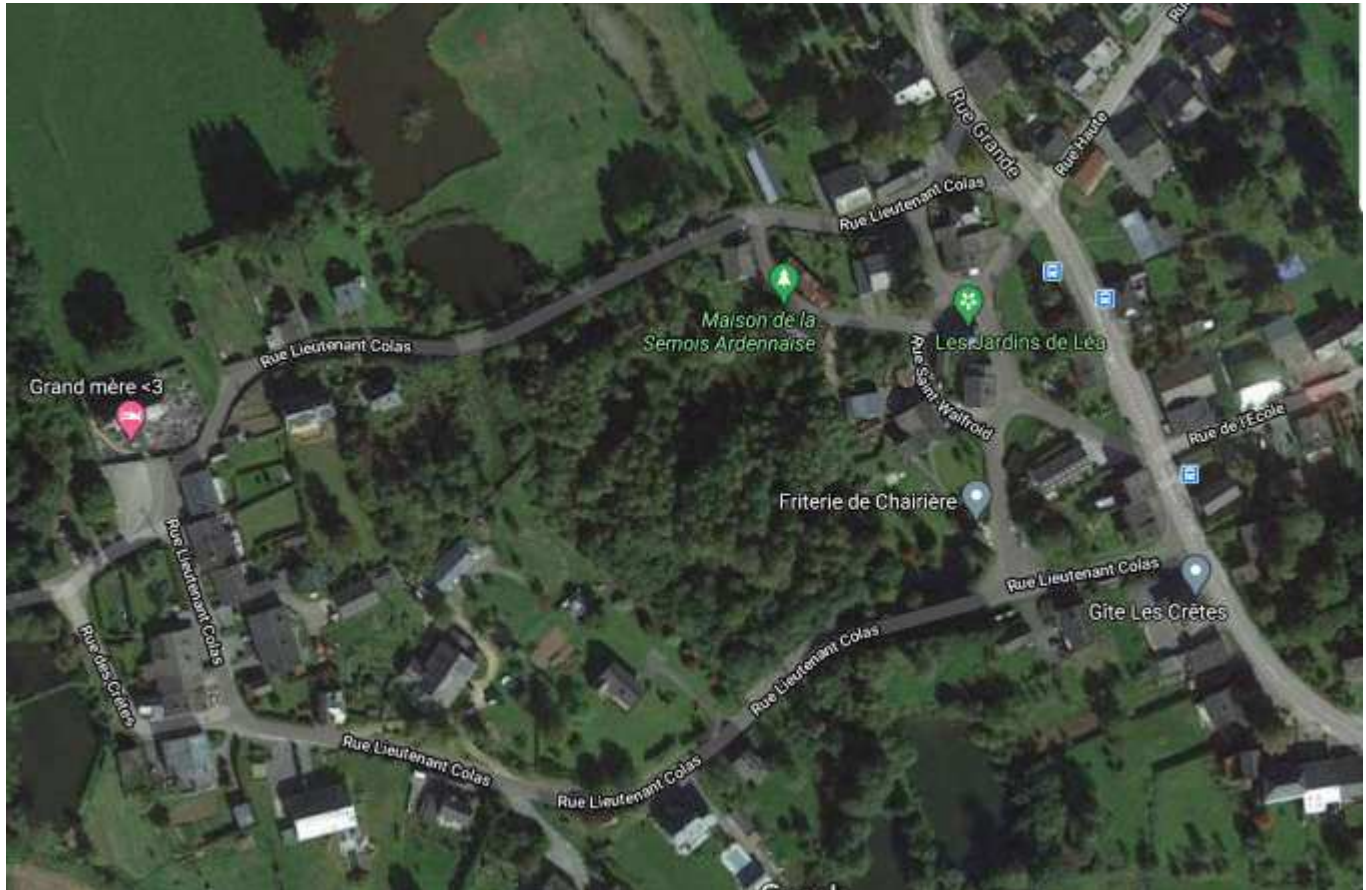

**Connaissez-vous La Réserve pédagogique Bois sous les Granges et la Maison de la Semois ardennaise situées à 5550 Chairière (Vresse-sur-Semois) rue Saint Walfroid ?**

La réserve pédagogique Bois sous les Granges et la Maison de la Semois ardennaise sont accessibles tous les jours et ouvertes librement au public. Le parcours balisé dans La Réserve dure environ 45 min.

**Entrée rue Lieutenant Colas n° 46 - 5550 Chairière.**

Ce parcours est destiné tant aux familles qu'aux écoles et permet d'améliorer nos connaissances sur la biodiversité de notre région.

Ceci a pu être réalisé grâce au soutien de l'association Parcs et Jardins de Wallonie qui nous a octroyé un subside pour ces panneaux, sans oublier l'aide de tous les volontaires qui ont participé à leur installation.

Un [questionnaire est disponible](#), qui permet à chacun de tester les connaissances acquises au cours de sa visite.

## DIVERSITÉ D'ANTAN EN BORD DE SEMOIS

Située sur la commune de Vresse-sur-Semois, la partie de réserve de la Basse Semois occidentale à Chairière se compose d'un petit marécage initialement voué au lotissement et d'une belle prairie arrachée à l'agriculture intensive. Grâce à une volontaire dynamique de Natagora Semois ardennaise, qui a personnellement acheté les terrains, ils ont pu devenir réserve naturelle par bail emphytéotique.

## Faune d'écaillés et de laine

Appelée Bois sous les Granges, la zone marécageuse compte un bel ensemble d'habitats : mares, pelouses et parties boisées. Le milieu est propice aux amphibiens et à la couleuvre à collier, qui s'en délecte. Des tas de bois et de foin sont laissés à son attention pour hiverner. Des moutons herdwicks, seule race à supporter les zones humides, participent à la gestion du site par pâturage extensif. Leur laine est utilisée par la régionale pour réaliser de sympathiques peluches à l'image de la faune locale.

### Un concentré d'Ardenne accessible à tous

Via des chemins balisés agrémentés de panneaux explicatifs et l'organisation de visites guidées, Bois sous les Granges permet la découverte de la faune et de la flore ardennaise. Des activités sont régulièrement organisées pour des petits groupes et le site est en permanence accessible au public. Un circuit sécurisé a été aménagé sur caillebotis et permet de profiter de cette belle zone marécageuse sans l'abîmer, ni se mouiller les pieds.

### Retour des fleurs le long de la Semois

Plus loin, le long de la Semois, une vaste prairie, La Grande Pâturage, déploie ses merveilles botaniques. Soustraite à l'agriculture intensive, elle est gérée par fauchage tardif et reprend doucement ses airs d'autrefois, illuminant la vallée de floraisons variées. Entre la prairie et un ancien chemin vicinal, une cinquantaine d'arbres fruitiers haute-tige, de variétés adaptées à la région, ont été plantés. Leur floraison printanière embellit le paysage et attire bon nombre de pollinisateurs sauvages.

### Où dansent les libellules sous l'œil du castor

En été, la rivière est le terrain de jeu d'innombrables libellules. Travailleur, ingénieux, fascinant, le castor est bien présent dans tout le bassin de la Semois. Ses berges arborées forment un biotope favorable à cet amateur de saules, mais aussi à la loutre. L'espoir de son retour motive les gestionnaires à redoubler d'efforts pour permettre aux générations futures de s'émerveiller devant le spectacle fascinant d'une vallée naturelle.

Source : <https://www.natagora.be/reserves/basse-semois-occidentale>  
<https://semois.ardennaise.natagora.be/>

## Un cadeau vous attend à la Maison de la Semois ardennaise

Comme vous avez pu le constater Natagora Semois ardennaise a acquis et mis en réserve pas mal de terrains. Si nous voulons continuer cette politique de création de réserves, nous avons besoin de votre aide. Vous pouvez soutenir l'achat de terrains en déposant vos dons dans la tirelire de la Maison de la Semois ardennaise et choisir votre cadeau! Soit une plante dans le présentoir sur le muret ou bien un doudou (comme les moutons du Bois sous les Granges), un livre, un nichoir, de la brocanterie, ... dans le libre service (entrée Rue Lieutenant Colas n° 46 - 5550 Chairière).

Vous souhaitez nous aider à l'entretien et la gestion de la Réserve?

Rejoignez-nous comme bénévole du GT Les Amis du Bois sous les Granges.

Vous souhaitez nous aider à agrandir nos Réserves ?

Vous pouvez effectuer un don sur le compte

**BE27 5230 8032 5573**

de la Régionale Natagora Semois ardennaise.

**Merci !**

**Dans le prochain  
n° de la Raiponce  
d'autres Réserves  
seront abordées  
et détaillées**

Marguerite, Dorine, Digitale, Dauphinelle...  
... Nous sommes ? Nous sommes ? Nous sommes ?  
Nous sommes ? Des moutons british de race  
HERDWICK. La prosopopée n'est pas notre style  
littéraire habituel, mais une fois n'est pas  
coutume...

Si vous passez un jour du côté de Chairière, près  
de Vresse-sur-Semois... venez nous compter (cela  
vous permettra de mieux vous endormir le soir !),  
ou conter fleurette (bêêêh oui... « marguerite »,  
« digitale », « dauphinelle » !)..

Depuis plusieurs années, nous paissions dans la  
réserve naturelle Natagora dite : « Bois sous les  
Granges ». Notre race est très rustique et sommes  
les phénix des zones humides... Notre troupeau a  
été choisi par Huguette – notre bergère – pour  
participer, avec des « Volon-Terre » de votre  
espèce, à la gestion du site. Mais notre pâturage  
extensif, notre métier de tondeuse naturelle...  
nous l'effectuons 24 h/24h et cela, qu'il pleuve,  
qu'il neige ou qu'il vente !

Notre domaine vital se compose d'un petit  
marécage initialement voué à un lotissement et  
d'une belle prairie arrachée à l'agriculture  
intensive. Cela, c'est grâce à cette sacrée  
volontaire dynamique de Natagora Semois  
ardennaise qu'est Huguette ! Elle a  
personnellement acheté les terrains et les a cédés  
sous la forme d'un bail emphytéotique à Natagora  
- qui leur a accordé l'en-VIE-able statut de «  
réserve naturelle ».

Appelé « Bois sous les Granges », notre domaine  
compte un bel ensemble d'habitats : mares (où les  
« berges rient » quand nous nous y abreuvons),  
pelouses et parcelles boisées. Nous le partageons  
avec de nombreux voisins, comme plusieurs  
espèces d'amphibiens mais également un  
sympathique reptile : la couleuvre à collier. Celle-  
ci est particulièrement chouchoutée, car les «  
Volon-Terre » de Natagora Semois ardennaise  
laissent à disposition de la Belle, des tas de bois et  
de foin pour hiverner. Elle, et toute sa petite tribu  
ne se réveilleront qu'au printemps, lorsque nous  
passerons devant leur couette et que nous leur  
demanderons : « Quelle heure reptile ? » (© Jean-  
Luc Fonck – ce jeu de mots, j'aurais aimé l'avoir  
déniché moi-même).

Bien sûr, de nombreuses autres espèces animales  
partagent notre quotidien... Et parmi elles : VOUS

! Méchoui, mais oui, vous : Grands « Bedots » que  
vous êtes à saccager notre bêêêlle petite planète  
bleue ! Chez Natagora Semois ardennaise, ils  
veulent pourtant y croire ! Ils sont persuadés que  
l'éducation est un levier efficace pour changer le  
monde ! Alors, ils vous ouvrent les portes, ou  
plutôt les clôtures ! Et vous disent : « Bienvenue  
chez nous » !

Via des chemins balisés agrémentés de panneaux  
explicatifs et l'organisation de visites guidées, «  
Bois sous les Granges » permet la découverte de la  
faune et de la flore ardennaises. Des activités sont  
régulièrement organisées pour des petits groupes  
et le site est en permanence accessible au public.  
Un circuit sécurisé a été aménagé sur caillebotis et  
permet de profiter de cette belle zone  
marécageuse sans l'abîmer, ni se mouiller les  
pieds. Elle est pas bêêêlle la Vie ?

Plus fort encore... un centre éducatif baptisé «  
Maison de la Semois ardennaise » – à la forme  
d'un séchoir à tabac - a été érigé avec des  
matériaux de récupération. C'est écologique,  
durable, solidaire et ... « Peuchère »... ! De  
nombreuses activités y sont organisées pour et  
par vos pairs : conférences, formations, ateliers de  
bricolage nature pour enfants... et parce que vous  
aimez lire, décorer votre intérieur, chiner,  
planter... une boutique vous accueille librement  
les vacances et les week-ends de beau temps...

Et comme Dorine, Digitale, Dauphinelle et moi  
sommes des adeptes du développement durable...  
nous acceptons avec félicité que notre toison soit  
tondue, filée, tissée et vendue sur place ! Pas de  
made in China chez nous. Mais tout made in  
Chairière ! Notre laine est ainsi utilisée par nos  
artisans bénévoles pour réaliser de sympathiques  
peluches gris souris. Vraiment, nous sommes les  
championnes du circuit court : du producteur au  
consomm-acteur... en quelques centaines de  
mètres à peine ! En plus, les prix sont à défier  
toute concurrence... mais chaque euro récolté  
permet cependant aux membres de la Régionale  
Semois ardennaise d'acquérir et d'entretenir de  
nouvelles réserves naturelles le long de la plus  
belle rivière du petit royaume de Belgique...  
On vous attend ! Bêêêlle journée à vous !



Photos Thierry Gridlet

## QUAND FRANK VIENT NOURRIR LES MOUTONS



Frank et plusieurs personnes habitant le village de Chairière ou en visite dans celui, viennent nourrir bénévolement les moutons de la Réserve et aussi veiller à leur bonne santé.



Photos Frank Cauwelier

Au très joli village de Chairière il est possible de visiter gratuitement et à tout moment un lieu très agréable. 🐸 Il s'agit de la réserve naturelle éducative de Bois sous les Granges. Dans un joli écrin de nature préservée vous découvrirez des zones marécageuses, des mares, pelouses, friches, parties boisées. Le tout balisé et parsemé de panneaux pédagogiques. Des caillebotis permettent de visiter sans abîmer l'écosystème. Partez à la découverte d'amphibiens 🐸, d'oiseaux, 🦋 d'insectes de tous genres mais aussi de moutons Herdwick (endémique d'Angleterre). 🐑 Cette espèce est pratique pour cet espace trop petit pour être géré par des bovins et trop humide pour les autres races de moutons. Au terme de votre visite il vous est loisible de laisser une petite contribution financière dans une tirelire et d'emporter une plante ou l'autre (pour ma part de l'aquatique qui a trouvé sa place dans ma mare). N'hésitez pas à passer faire un tour (comptez 45 minutes minimum car on y traîne avec plaisir).



De nombreux panneaux didactiques jalonnent le parcours. Super pour initier les enfants... Et les plus grands



Bien cachée mais quand même débusquée

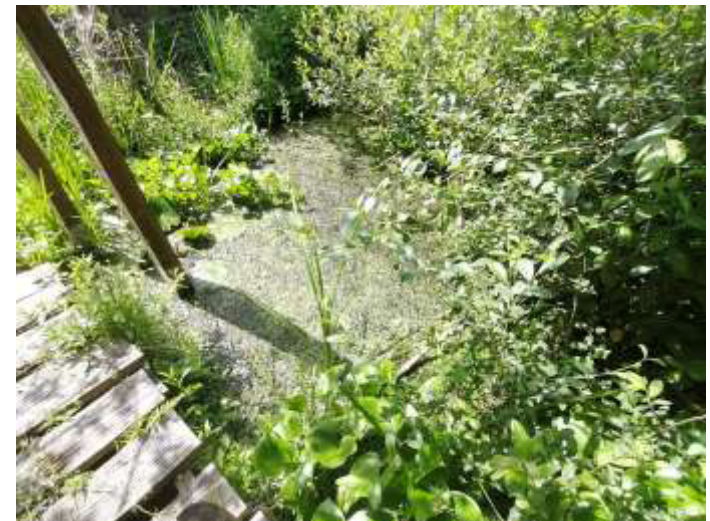

Zones marécageuses



En cette saison les fleurs de nénuphars explosent au soleil  
On y découvre le travail de la laine des moutons Herdwick (qui trouvent refuge sous l'habitation quand il fait trop chaud) ou des conseils,... sur le jardinage, les insectes,...



La maison de la Semois Ardennaise est régulièrement ouverte.



Des airs de Koh Lanta



Moment détente au soleil dans la mare



Des airs de Koh Lanta



Parcours de caillebotis Le chemin est bien balisé. Il est évident qu'il faut rester sur le parcours pour ne pas abîmer la réserve.

### Les rapaces nocturnes en Wallonie (excepté le Petit-duc).

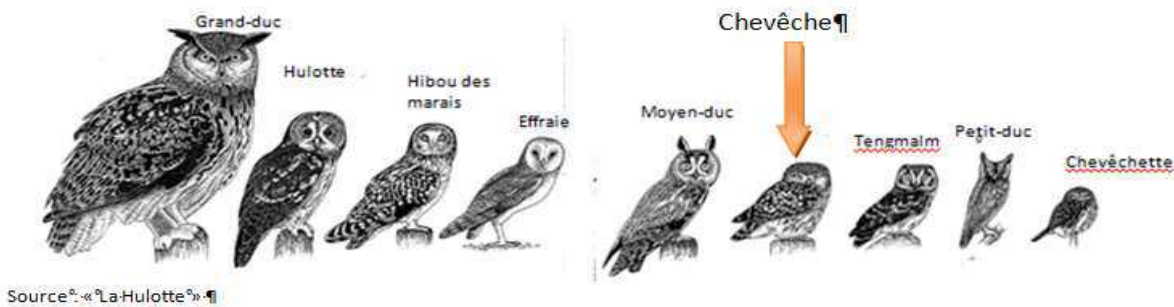

De manière générale, le statut de conservation des rapaces nocturnes n'est pas brillant en Wallonie. Comme ailleurs, il tend à se dégrader progressivement (sauf pour l'une ou l'autre espèce).

### La chevêche d'Athéna (ou chouette chevêche).

La «petite chouette» pèse entre 180 et 220 grammes, d'une corpulence proche d'un petit pigeon (longueur +/- 20 cm) et une envergure de +/- 45 cm. Le regard fixe, la tête aplatie et l'iris jaune d'or sont caractéristiques de cette espèce, presque aussi diurne que nocturne (« cathémérale »).

L'oiseau vit presque exclusivement en milieu agricole généralement dédié au pâturage et dans la ceinture immédiate des villages, jamais très loin des habitations ou des remises agricoles.

Son régime alimentaire se compose d'une grande diversité de proies, allant de la chenille au rat surmulot! Le ver de terre et le campagnol des champs y sont largement représentés.



### Chevêche d'Athéna ou « Chouette chevêche » – Famenne

#### Mesures de conservation.

Depuis 2012, une petite équipe d'ornithologues travaille bénévolement pour la conservation de la chevêche d'Athéna en Famenne. Cette espèce, plutôt sympathique, se raréfie très fortement du fait de l'altération constante de son habitat. La population wallonne de cet oiseau est ainsi passée de +/- 3.700 couples en 2001-2007 à +/- 2.150 couples en 2020 (sources: AVES Natagora). Le dessin, ci-après (source: Facebook), traduit, à lui seul, les conséquences de la dégradation du milieu naturel en zone agricole sur les espèces animales, dont fait partie la chevêche.

Cependant, grâce aux mesures spécifiques de conservation, l'effectif des chevêches de Famenne est passé de 75 couples en 2012 à 135 couples au printemps 2020 !

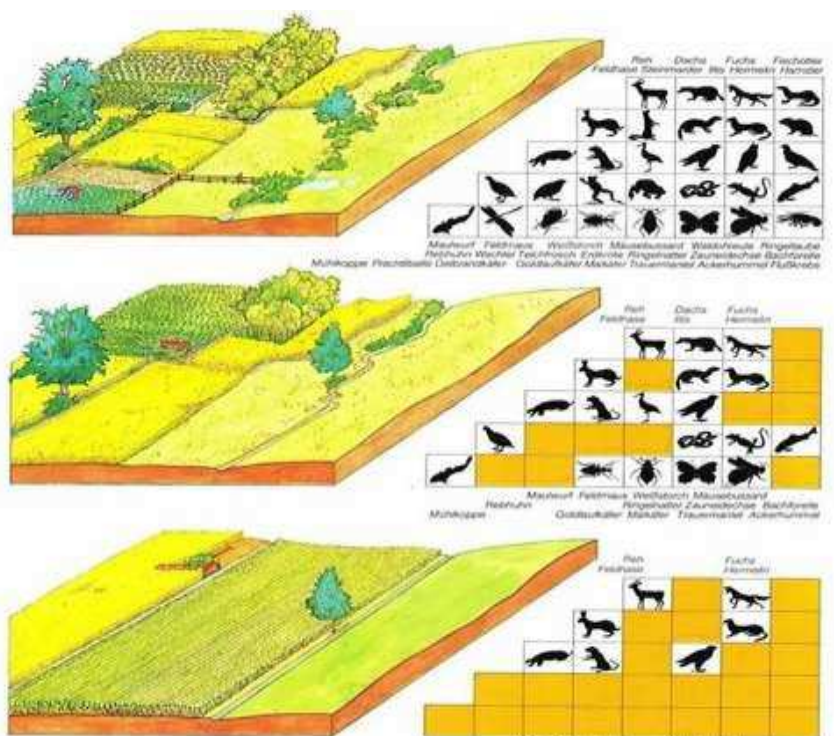

Source : Facebook (sans mention du copyright )



### **Construction et installation de nichoirs.**

Notre action consiste à construire et à installer des nichoirs spécifiques à cette espèce, dans les milieux qui lui sont encore favorables mais où les cavités de nidification adéquates font défaut.

Parallèlement, nous plantons des plançons de saules têtards pour pallier la disparition des arbres élevés (refuges et cavités) en prairie et entretenons ou encourageons les plantations d'arbres fruitiers à hautes tiges dans les restes de vieux vergers, chez les particuliers qui y sont sensibles.

D'autres actions sont aussi menées ou suggérées, comme la sécurisation des abreuvoirs en prairie (éviter les noyades), la pose d'un grillage au sommet des cheminées ou autres tuyaux (éviter les chutes des jeunes oiseaux) et l'installation d'un petit refuge au pied de l'arbre qui supporte le nichoir (abri temporaire pour les jeunes chouettes sorties fraîchement du nichoir).



Saules têtards plantés en Famenne – en 2019 -. *Photo Francis Bathy*



Dispositif anti-noyade pour les oiseaux : une planche posée à la surface de l'eau dans un abreuvoir - *Photo Francis Bathy*

### **Type de nichoir utilisé.**

Nous avons opté pour le modèle de nichoir à chevêche mis au point par le groupe de travail «Noctua», qui œuvre pour la protection de la chevêche, depuis plus de 30 ans, dans la région de Charleroi.

<http://www.noctua.org>

Ce nichoir est très attractif pour l'espèce et est équipé d'un dispositif anti-intrusion par la fouine (espèce cependant protégée en Wallonie et par ailleurs grande consommatrice de micromammifères...)

Nichoir à chevêche utilisé en Famenne et dans les régions-tests – *Photo : Francis Bathy*



### **Occupants des nichoirs :**

A défaut d'héberger des chouettes chevêches, les nichoirs peuvent être fréquentés par d'autres espèces : l'étourneau, les mésanges bleue et charbonnière, les rouge queues noir et à front blanc, la bergeronnette grise, le moineau domestique, les hyménoptères (guêpes, frelons, abeilles, bourdons)...

Bien sûr, toutes ces espèces sont les bienvenues dans nos nichoirs; ce n'est qu'en fin de saison que nous enlevons les vestiges de leur présence estivale.



Photo haut à gauche  
Nichée de chevêche d'Athéna (poussins de – de 15 jours, en nichoir) - Famenne 2020

Photo haut à droite  
Nichée de mésanges charbonnières dans un nichoir à chevêche – Famenne 2020 - Photo: Francis Bathy

Ci-contre  
Nid-essaim de bourdons sp. dans la litière en copeaux de pin d'un nichoir à chevêche – Famenne 2020

*Photos: Francis Bathy*

### **Partenariats.**

Nous avons progressivement établi des partenariats avec divers acteurs de la conservation de la nature: le DNF, Natagriwal, Natagora, le GRIMM, le GDOM, les PCDN de certaines communes et le PNDO.

### **Le projet en cours avec la section Semois ardennaise de Natagora concerne:**

- La construction et l'installation de 8 nichoirs à chevêches, à installer dans le village de Sugny. 6 des 8 nichoirs viennent d'être installés (photos - Francis Bathy - ci-après). Les 2 autres nichoirs seront placés prochainement. Les matériaux de ces nichoirs ont été gracieusement mis à disposition par le DNF (extension ponctuelle au projet du cantonnement de Beuraing et plus généralement de la Famenne). Nous l'en remercions encore!  
Ce projet nous permettra de voir si l'oiseau est encore présent dans cette localité entourée de forêts et / ou de juger du potentiel de recolonisation de l'espèce.
- La plantation de boutures de saules têtards ou d'autres arbres qui peuvent être conduits en têtards.
- Eventuellement, la plantation d'arbres ou de haies (bien nécessaires dans ce village!) dans le cadre du projet wallon « YES ! WE PLANT » <https://yesweplant.wallonie.be/home.html>. (modalités de participation à convenir ensemble, bien sûr)
- La pose de panneaux d'information au public concernant le projet «Chevêche». (encore à discuter avec les responsables de la Régionale Natagora Semois ardennaise).
- En collaboration avec Carol Nollevaux, on peut aussi envisager une (des) conférence(s) aux Banays (<https://www.revivresugny.org/les-banays>) et une (des) activité(s) à l'école du village. (Encore à mettre au point avec Carol et à réaliser dans un contexte sanitaire meilleur que celui que l'on connaît actuellement!)

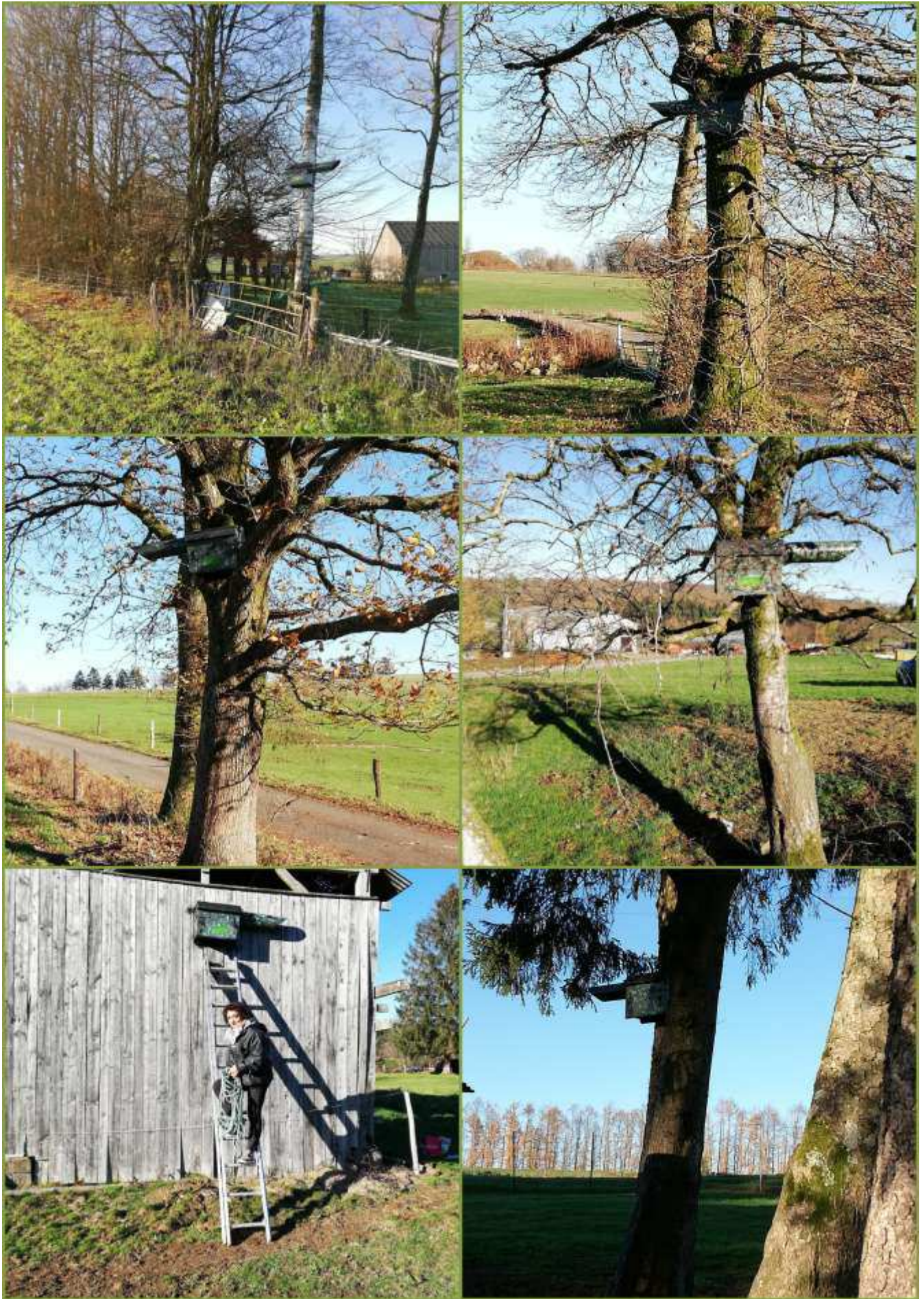

Photos: Francis Bathy

2020. Une année particulière pour tous. Si la joie ne fut pas toujours au rendez-vous, la nature, elle, a continué à nous offrir de précieux moments de bonheur et de découverte...

A Bertrix, à la fin de l'hiver, juste avant le premier confinement, un chantier de gestion a rassemblé une vingtaine de braves volontaires. Ceux-ci ont une nouvelle fois retroussé leurs manches pour poursuivre la réouverture d'une belle clairière communale au profit, entre autres, de l'herpétofaune. L'activité s'est terminée très convivialement, autour d'un bon feu, d'un délicieux potage préparé par Pierre... et de quelques saveurs houblonnées aussi ;)

On nous apprend ensuite que nos prochaines activités sont annulées et que nous devons " garder nos distances ". Difficile à concevoir lorsqu'on s'implique au sein d'une association ! Il faut donc trouver les bons côtés de cette situation... Chacun " de notre côté " – mais toujours en concertation les uns avec les autres - en profitons donc pour nous poser et pour préparer nos futures actions. Cela passe entre autres par la rédaction, la composition et la réalisation de panneaux pour nos réserves. Mais ce sont surtout les prospections de terrains qui nous ont occupés cette année. Mieux connaître les endroits " sympas " de notre région, les habitats naturels, la faune et la flore spécifiques qu'ils hébergent, nous permet ensuite de cibler des zones prioritaires pour nos futures actions de protection. C'est dans ce but qu'une journée de terrain estivale en compagnie d'Hendrik – notre président régional – et de Joëlle – directrice du département Conservation de Natagora – a été consacrée à définir notre stratégie d'action pour les réserves bertrigeoises et, nous l'espérons vivement, leur extension.

Du côté des réserves existantes, un suivi régulier a été maintenu. Entre autres à la réserve du Grand Minimpré à Orgeo... où les castors s'en donnent de plus en plus à cœur joie ! Une dynamique qui profite à de nombreuses autres espèces (échassiers, limicoles, batraciens, etc.)... mais qui remet véritablement en question le plan de gestion de la réserve et ses objectifs. En mettant sous eau de belles " zones à bistorte " (plante caractéristique des fonds de vallées humides ardennais), le castor risque d'impacter fortement les chenilles de papillons qui sont liés à cette plante (cuivrés et nacrés de la bistorte). Cela pourrait malheureusement ensuite causer la disparition de certaines populations locales de ces papillons déjà rares. Doit-on " intervenir " ou bien laisser faire la nature ? Une question complexe et délicate pour laquelle chaque naturaliste a son propre point de vue...

Une bonne nouvelle, également pour nos réserves locales : une parcelle forestière nous a été léguée l'hiver dernier par une dame qui habitait la région anciennement. Même si sa superficie reste assez modeste (35 ares), le terrain est particulièrement bien situé et va certainement initier la création de futures nouvelles zones protégées non loin des sources de la Vierre. En attendant, des volontaires locaux - sous la houlette de Thierry - sont en train de réaliser de premières actions de gestion, tout en observant une avifaune variée : grand corbeau, bec-croisé des sapins, sizerin cabaret, mésanges huppée et à longue queue, bergeronnette des ruisseaux, pic noir, grimpeur des bois et bien d'autres encore ! De prochaines activités de gestion seront encore organisées à Bertrix en 2021. Leurs dates seront communiquées au fil des prochains mois.

Mais c'est finalement au sein du cercle familial que les actions ont été les plus nombreuses... et peut-être aussi les plus riches ! Si ces derniers mois nous ont empêchés de nous retrouver en groupe, ils nous ont par contre permis de nous rapprocher de ceux qui nous sont chers. Ha ! (Re-)découvrir notre jardin et les petites bêtes qui s'y cachent, en voici une chouette activité qui a rythmée 2020 à de nombreuses reprises ! Ce fut également l'occasion de (re-)trouver de sympathiques petits coins de nature à proximité de la maison, de réaliser un premier nettoyage des mares à la réserve d'Orgeo, de partir à l'aventure à la recherche de salamandres, lampe sur le front, lors de soirées humides... et même de transmettre un certain goût à l'ornithologie. Notre famille s'est ainsi vite prise au jeu et nos sorties nous ont entre autre permis de réaliser de belles – et nombreuses ! – observations de pies grièches écorcheurs, confirmant que l'espèce se porte particulièrement bien dans la région de Bertrix.

Tous ces petits moments de découverte font chaud au cœur. Via ces quelques photos, je vous souhaite de profiter de tous ceux qui se présenteront encore à vous !

*Texte et photos de Mathieu Gillet, co-conservateur de la réserve de la Vallée de la Vierre*



A l'initiative de l'Echevin de Bertrix en charge de notre Revue Communale, il a été proposé aux associations d'écrire un petit mot sur leur dynamique durant le confinement. Une pleine page, rédigée par Mathieu, est ainsi consacrée à Natagora, wouhouu ;)

## ENVIRONNEMENT

### NATAGORA : MIEUX CONNAÎTRE LA NATURE POUR ENSUITE MIEUX LA PROTÉGER



**natagora**  
Semois  
ardennaise

site [www.natagora.be/nature-chez-moi](http://www.natagora.be/nature-chez-moi), chacun – famille

comme naturaliste chevronné – a été invité à s'évader un peu... par sa fenêtre, sur son balcon, ou encore dans son jardin. Même dans un pot de fleur, il y a toujours une petite bête à observer, analyser, identifier et pour laquelle s'émerveiller. Si cette période fut compliquée pour tous, elle nous a néanmoins permis de (re)découvrir ces petites curiosités et richesses de la nature qui nous entourent !... cette « fameuse biodiversité » qu'il nous tient tant à cœur de préserver. Pour rendre ces découvertes plus ludiques, plusieurs fiches pratiques étaient ainsi disponibles : activités pour enfants, identification et opérations de recensement de nos oiseaux et de nos papillons, recettes, aménagements-nature à réaliser chez soi (prairie fleurie, muret de pierres sèches, mare naturelle, haie sauvage, etc.).

Au sein de notre groupe de volontaires Natagora Semois ardennaise, nous avons également dû lever le pied sur nos projets de groupe sur le terrain. Cela n'a toutefois pas empêché l'avancement d'autres dossiers comme, par exemple, la réflexion, la rédaction et la conception de panneaux d'accueil qui habilleront bientôt l'entrée de plusieurs de nos réserves naturelles.



Bertrix, ses environs, ses prairies et ses forêts, la vallée de la Semois... il y a également tant de magnifiques endroits à (re)découvrir à deux pas de chez nous ! Plusieurs inventaires faune-flore ont ainsi été réalisés en solo ou en petits groupes par nos membres. Une meilleure connaissance des espèces et des habitats particuliers de notre belle région permettra ensuite de mieux protéger notre patrimoine naturel, entre autre via la création de réserves naturelles, ce qui reste plus que jamais le cœur de notre mobilisation ! De plus, en encodant et en cartographiant toutes ces données, celles-ci

pourront également être utilisées par les scientifiques de Natagora.

Dès le mois d'octobre, et afin de rendre cette dynamique accessible à tou(te)s, notre équipe régionale proposera une nouvelle fois sa formation pour devenir conservateur de réserve naturelle. Une visite et un recensement de la réserve de la Neuve Voie (Vallée des Aînes) devraient aussi être maintenus le 2 octobre.

Infos :  
[semois.ardennaise@natagora.be](mailto:semois.ardennaise@natagora.be)  
0472 29 53 91.

Mais le respect de la nature se traduit également dans nos actions quotidiennes. Durant cette crise, de nombreux citoyens ont découvert des alternatives de consommation plus respectueuses de notre environnement ainsi que des modes de vie plus doux : rencontre avec des producteurs locaux, cuisine plus saine, création de potagers, télétravail, déplacements lents...

petits et grands gestes pour la nature, ce sont en tout cas des « bonnes habitudes » qu'il importe de conserver. Belle continuation à tous les Bertrigeois !

*Mathieu Gillet, pour Natagora Semois ardennaise.*

**ATTENTION:** ce programme peut être sujet à révision en fonction de l'évolution du covid-19. Nous respectons les mesures d'application, c.à.d. celles édictées par les gouvernements, les gouverneurs ou les bourgmestres!

**Notre agenda est bien sûr perturbé par la crise sanitaire en cours.**

**Suivez-nous sur FB Natagora Semois Ardennaise et**

**sur notre site [semoisardennaise.natagora.be](http://semoisardennaise.natagora.be)**

**pour avoir les dernières infos !**

### **Jeudi 25 février 2021**

#### **Gestion à la R.N. d'Orchimont**

Coupe des aulnes et des saules qui envahissent la prairie.

**RV:** Orchimont (5550 Vresse-sur-Semois), église  
9h00 - 12 h00

Apporter: bottes, gants de travail, coupe-branche, scie

**Contact:** Philippe Dury [duryjaumotte@gmail.com](mailto:duryjaumotte@gmail.com),  
0473 998 939 ou Julie Michiels, [julie.oxalys@gmail.com](mailto:julie.oxalys@gmail.com),  
0477 262 719

### **Samedi 27 février 2021 –**

#### **A.G. de la Régionale en visioconférence**

Au programme: rapport sur 2020, finances, élection de membres du Comité, priorités et programme pour 2021.

**RV:** Chez vous devant votre ordinateur (visioconférence).

**Inscription** au plus tard le 22 février via [semois.ardennaise@natagora.be](mailto:semois.ardennaise@natagora.be). Les participants recevront le lien pour se connecter quelques jours avant l'AG.

17h00 - 18h00

**Contact:** Hendrik Devriese, [drie@me.com](mailto:drie@me.com)

0472 295 391

### **Dimanche 28 février 2021**

#### **Oiseaux en hiver à Bohan**

Sortie hivernale pour observer les oiseaux qui recherchent les eaux de la Semois, avec en vedette, la Harle bièvre.

**RV:** Bohan (5550 Vresse-sur-Semois), Parking le long de la Semois

Apporter: jumelles

9h00 - 12h00

**Contact:** Philippe Dury, [duryjaumotte@gmail.com](mailto:duryjaumotte@gmail.com),

0473 998 939

#### **Sauvetage des batraciens**

Chaque année, après les dernières gelées hivernales et le retour de températures nocturnes plus clémentes, les amphibiens sortent d'hibernation pour se reproduire. Lors de la saison des migrations qui s'étale généralement de **février à avril**, outre le risque de se faire simplement écraser, les amphibiens peuvent périr par effet d'aspiration, projetés contre les soubassements des véhicules qui roulent au-delà de 30 km/h.

**Ou** Vresse-sur-Semois - Rue Grande

**RV:** Rue Saint-Walfroid 21 5550 Chairière

**Contact:** Huguette Reynaerts

[huguette\\_reynaerts@hotmail.com](mailto:huguette_reynaerts@hotmail.com)

0476 33 11 45

### **Samedi 20 mars 2021**

#### **Gestion à la R.N. Bois sous les Granges & la R.N. Grande Pâture à Chairière**

Plantation d'une haie à la Grande Pâture et réparations diverses au Bois sous les Granges.

**RV:** Centre d'accueil de la R.N. rue Saint Walfroid 21 – 5550 Chairière (Vresse-sur-Semois)

9h00 - 15h30

Apporter: bottes, gants de travail, bêche, coupe-branche, si vous en possédez

**Contact:** Hendrik Devriese, [drie@me.com](mailto:drie@me.com)

0472 295 391

### **Lundi 22 mars 2021**

#### **Gestion à la R.N. Le Gravier à Laforêt**

Nettoyage annuel des rives de la Semois.

**RV:** Laforêt (5550 Vresse-sur-Semois), Place de l'Ardennaise (arrêt bus près de l'église)

14h00 - 16h30

Apporter: bottes, gants de travail, grands sacs poubelles

**Contact:** Peter Hendrickx, [peter\\_hendrickx@belgacom.net](mailto:peter_hendrickx@belgacom.net)

0471 531 885

### **Lundi 5 avril 2021**

#### **Eaux sauvages, le Castor ami du ruisseau? à Laforêt**

Balade dans la vallée sauvage du Rebais à la découverte d'un site de castors. Observation et explication sur l'impact du castor sur le ruisseau et l'environnement immédiat.

**RV:** Laforêt (5550 Vresse-sur-Semois), Place de l'Ardennaise (arrêt bus près de l'église)

14h00 - 16h30

Apporter: chaussures adaptées (terrain boueux), jumelles

**Contact:** Eric Vincent, [20100eric@gmail.com](mailto:20100eric@gmail.com)

0497 057854

### **Dimanche 11 avril 2021**

#### **Chant de printemps à Conrad**

Certains oiseaux sont déjà arrivés depuis un petit temps, d'autres sont en pleine migration.

**RV:** Conrad (5550 Vresse-sur-Semois), parking du barbecue Camp des blaireaux

8h00 - 12h00

Apporter: jumelles

**Contact:** Philippe Dury, [duryjaumotte@gmail.com](mailto:duryjaumotte@gmail.com)

0473 998 939

**Samedi 17 avril 2021**

**Plantes printanières de nos bois - Roche des fées**

Balade d'introduction botanique le long du ruisseau frontalier.

**RV:** Corbion (6838 Bouillon), parking Rue des Abattis (près de l'église)

14h00 - 16h30

Apporter: loupe, guide botanique

**Contact:** Hendrik Devriese, [drie@me.com](mailto:drie@me.com)

0472 295 391

**Samedi 1<sup>er</sup> mai 2021**

**Aube des oiseaux (multisite Natagora) à Rossart**

Découverte des oiseaux autour du village de Rossart (6880 Bertrix)

**RV :** Devant l'église de Rossart (6880 Bertrix)

8h00 - 10h30

Apporter: jumelles, guide ornitho

**Contact:** Thierry Debaere, ou [thierrydebaere@yahoo.fr](mailto:thierrydebaere@yahoo.fr)

0498 338 339

**Samedi 15 mai 2021**

**Plantes printanières de nos bois - Rocher du pendu à Corbion**

Balade d'introduction botanique entre Corbion et le Rocher du Pendu.

**RV:** Corbion (6838 Bouillon), parking Rue des Abattis (près de l'église)

14h00 - 16h30

Apporter: loupe, guide bota

**Contact:** Hendrik Devriese, [drie@me.com](mailto:drie@me.com)

0472 295 391

**Samedi 22 mai 2021**

**Visite de la R.N. le Grand Minimpré (multisite Natagora) Bertrix**

Visite de la réserve naturelle, pendant laquelle le rapport entre la présence (ou absence) de plantes et animaux et la gestion effectuée sera expliqué.

**RV:** 6880 Bertrix, sur le parking à droite de la gare à 13h45 à la gare ou 14h00 à l'entrée de la Réserve  
Fin +/- 16h00

Apporter: jumelles, loupe

**Contact:** Mathieu Gillet (conservateur de la R.N.), [hello@mathieu-gillet.be](mailto:hello@mathieu-gillet.be) 0497 845 185 ou

Hendrik Devriese, ou [drie@me.com](mailto:drie@me.com) 0472 295 391

**Lundi 24 mai 2021**

**Insectes et invertébrés à la R.N. d'Orchimont**

Découverte de l'entomofaune de notre réserve naturelle d'Orchimont, qui contient des milieux divers comme des ruisseaux, des mégaphorbiaies, une érablière, ...

**RV:** ancienne gare d'Orchimont (Vresse-sur-Semois)

14h00 - 17h00

Apporter: loupe, jumelles, guide entomo

**Contact:** Peter Hendrickx, [peter\\_hendrickx@belgacom.net](mailto:peter_hendrickx@belgacom.net)

0471 531 885 ou Hendrik Devriese, [drie@me.com](mailto:drie@me.com)

0472 295 391

**Dimanche 6 juin 2021**

**Oiseaux nicheurs de la vallée de la Hulle à Willerzie**

En contrebas du plateau de Croix Scaille se trouve la R.N. de la Hulle, gérée par notre Régionale voisine.

**RV:** Willerzie (5575 Gedinne), Place de l'Eglise

7h00 - 12h00

Apporter: jumelles, guide ornitho

**Contact:** Philippe Dury, ou [duryjaumotte@gmail.com](mailto:duryjaumotte@gmail.com)

0473 998 939

**Samedi 12 juin 2021**

**Flore estivale de la vallée de la Semois à Les Hayons**

Le mois de juin est la période idéale pour découvrir les plantes des prairies.

**RV:** Les Hayons (Bouillon), église

14h00 - 16h30

Apporter: loupe, guide bota

**Contact:** Hendrik Devriese, [drie@me.com](mailto:drie@me.com)

0472 295 391 ou Bernard Libert, ou [libertunen@yahoo.fr](mailto:libertunen@yahoo.fr)

0497 514 617

**Mercredi 21 juillet 2021**

**Insectes et invertébrés à la fête nationale à Laforêt**

Recensement à la Semois et Les Alleines (Dohan-Les Hayons) avec les spécialistes de notre association soeur Natuurpunt. Nous nous déplaçons en voiture vers le site.

**RV:** Laforêt (Vresse-sur-Semois), Place de l'Ardennaise (arrêt bus près de l'église)

9h00 - 17h00

Apporter: loupe, jumelles, guide entomo, pique-nique et boissons

**Contact:** Peter Hendrickx, [peter\\_hendrickx@belgacom.net](mailto:peter_hendrickx@belgacom.net)

0471 531 885

**Samedi 24 juillet 2021**

**Randonnée naturaliste forestière à Laforêt**

Randonnée de 10 - 15 km en milieu forestier. A la recherche de traces d'animaux de nos forêts et ruisseaux, reconnaître les espèces, partage de la forêt entre ses utilisateurs, ... Attention: chemins parfois très pentus, nécessite une bonne condition.

**RV:** Laforêt (5550 Vresse-sur-Semois), Place de l'Ardennaise (arrêt bus près de l'église)

10h00 - 16h00

Apporter: loupe, jumelles, pique-nique, boissons

**Contact:** Eric Vincent, [20100eric@gmail.com](mailto:20100eric@gmail.com)

0497 057 854

**Dimanche 15 août 2021**

**Randonnée naturaliste forestière à Laforêt**

(voir 24/7)

**Contact:** Eric Vincent, [20100eric@gmail.com](mailto:20100eric@gmail.com)

0497 057 854

**Dimanche 26 septembre 2021**

**Randonnée naturaliste forestière à Laforêt**

(voir 24/7)

**Contact:** Eric Vincent, [20100eric@gmail.com](mailto:20100eric@gmail.com)

0497 057 854

**Samedi 2 octobre 2021**

**Eaux sauvages, le Castor ami du ruisseau? à Laforêt**

(voir 5/4)



**Contact:** Eric Vincent, [20100eric@gmail.com](mailto:20100eric@gmail.com)  
0497 057 854

**Dimanche 17 octobre 2021**

**Visite de la R.N. d'Orchimont**

Visite automnale à la réserve naturelle: plantes, animaux, gestion,...

**RV:** Orchimont (5550 Vresse-sur-Semois), église  
9h00 - 12h00

Apporter: bottes, loupe, jumelles

**Contact:** Julie Michiels, [julie.oxalys@gmail.com](mailto:julie.oxalys@gmail.com)  
0477 262 719 ou Philippe Dury, ou [duryjaumotte@gmail.com](mailto:duryjaumotte@gmail.com)  
0473 998 939

**Samedis 9 et 23 octobre, 6 novembre 2021**

**Formation Gestionnaire de réserve naturelle**

Vous souhaitez devenir gestionnaire d'une réserve naturelle Natagora, mais vous craignez de ne pas en avoir les connaissances nécessaires ou suffisamment de temps? Ou vous voulez simplement savoir plus sur la gestion des réserves naturelles, sans ambition spéciale? Cette formation est faite pour vous. Durant 3 samedis, Hendrik qui a plus de 15 ans d'expérience comme conservateur, vous fera

découvrir le rôle de conservateur et vous transmettra toutes les bases nécessaires pour gérer une réserve naturelle, comme un passe-temps agréable. Un exposé théorique, mais surtout beaucoup de conseils pratiques. Du début de l'acquisition, l'inventaire, la rédaction d'un plan de gestion, la recherche de la méthode de gestion la plus économique, les choix à faire pour une évolution optimale de la végétation en tenant compte de la biodiversité, etc. Bref, comment faire évoluer une réserve naturelle, seul ou avec d'autres bénévoles!

3 samedis de 10h00 à 15h00

Contact: Hendrik Devriese, [drie@me.com](mailto:drie@me.com)

0472 295 391

Munissez-vous toujours de  
chaussures de marche (ou bottes) et  
de vêtements en fonction de la météo.



Photo de Peter Hendrickx prise en août 2020  
dans la vallée du Rebais (Vresse-sur-Semois)

**MEILLEURS VOEUX POUR  
2021**

*Nous vous remercions de  
nous avoir soutenu en 2020  
et nous vous donnons  
rendez-vous en 2021  
afin de mener ensemble de  
nouvelles actions  
pour protéger la Nature !*



**natagora**

Semois  
ardennaise



# Je souhaite soutenir les actions de Natagora Semois ardennaise, **je deviens membre !**

Code RG\_SA

RÉSERVÉ AU SERVICE MEMBRES : Référence du mandat: Numéro de membre:

1

### J'AUTORISE LE PAIEMENT RÉCURRENT DE :

- 2,50 €/mois     30 €/an    → Membre adhérent
- 6,50 €/mois\*     78 €/an\*    → Membre protecteur

Autres solutions via [natagora.be/membre](http://natagora.be/membre)

(\* Contient un don déductible fiscalement)

2

### MES COORDONNÉES :

(en majuscule svp)

Nom: .....

Prénom: .....

Rue: .....

N°: ..... Bte: ..... Code postal: .....

Localité: ..... Pays<sup>1</sup>: .....

<sup>1</sup>La cotisation pour l'étranger est majorée de 1 €/mois ou 12 €/an en raison des frais de port.

Téléphone: .....

E-mail: .....

N° de compte IBAN: ..... Banque: .....

Chaque prélèvement sera effectué en début de mois.

3

Date de signature: \_\_/\_\_/\_\_\_\_

Signature du débiteur:

Lieu de signature: .....

**Document à remettre à Natagora asbl • Traverse des Muses 1 • 5000 Namur • [membre@natagora.be](mailto:membre@natagora.be)**

**Créancier : Natagora asbl • Compte bancaire : BE84 0682 3308 4559 • Code BIC : GKCCBEBB**

En signant ce mandat de domiciliation SEPA, vous autorisez le créancier (Natagora - ID BE54 ZZZ 0434366097) à envoyer des encaissements à votre banque afin de débiter votre compte, et votre banque à débiter votre compte selon les instructions reçues de la part du créancier. Sous certaines conditions, vous avez le droit de demander à votre banque le remboursement d'une domiciliation. Le délai pour demander le remboursement prend fin 8 semaines après le débit effectué sur votre compte. Votre banque vous fournira volontiers plus d'informations concernant vos droits et obligations. Vous pouvez modifier ou mettre fin à votre domiciliation à tout moment en contactant votre banque ou le service membres de Natagora ([membre@natagora.be](mailto:membre@natagora.be) - 081 30 08 00).

#### RESPECT DE LA VIE PRIVÉE (RGPD) :

Natagora utilise vos coordonnées pour les besoins de l'exécution du contrat d'adhésion : envoi de nos publications, gestion des attestations fiscales et des domiciliations, envoi de communications relatives aux dons et cotisations (art. 6.1.b RGPD). Nous utilisons également vos données, conformément à notre intérêt légitime, pour vous envoyer des informations sur nos actions et activités, en ce compris les communications de notre régionale près de chez vous, et pour solliciter votre soutien pour des causes que nous menons et qui sont susceptibles de vous intéresser (art. 6.1.f RGPD). En renseignant votre adresse email, vous nous donnez la possibilité de vous envoyer notre newsletter mensuelle ainsi que des informations de nos groupes locaux. Vous pouvez vous désinscrire de notre newsletter à tout moment. Vos coordonnées ne sont pas communiquées à des tiers. Le responsable du traitement de vos données à caractère personnel est l'asbl Natagora (Traverse des Muses 1 à 5000 Namur, BCE 0434.366.097). Vous pouvez à tout moment vous désabonner de nos publications. L'ensemble des conditions générales sont disponibles sur notre site : [www.natagora.be/privacy](http://www.natagora.be/privacy)



la raiponce  
de la Semois